京城日報 夕刊 十月三十日(金)

總督府專賣局製 官 人蔘精 エキス 元賣捌所 實生堂 京城本町

また國際干渉の新口とする積りか のさばる國際聯盟

【ゼネヴア廿九日發電】日本政府がロシア軍の北滿進出に對し警告を發した件に關し國際聯盟では右は滿洲における事態を益々惡化擴大せしめこれがため日本軍撤退を十一月十六日迄に實行し能はざるに至るべく、斯くて國際聯盟として聯盟規約の凡ゆる條章を用ぬ盡すの已むなきに至るべきを憂慮し、今や深甚の注意を以てこの事件を監視してゐる

疑惑を招く― 行動は愼まれたい
露國の對極東態度に 幣原外相警告を發す

【東京電話】北滿地方よりの情報に依ればロシアは約二萬五千の軍隊をボグラニチナヤ及びダウリヤ等の國境に集結し、一方馬占山に武器彈藥を支給しつゝありと傳へられ、このまゝに放任する時は露支兩軍衝突あり延いては日露衝突をも惹起するの惧れありと爲し幣原外相は二十七日夜廣田大使を通じ左の如き意味の注意をロシア政府に傳達した

露國軍隊は一部地方に集結し國境侵犯の意あるが如く傳へられ、又北滿地方に於ける支那内部の爭鬪に干與し武器を給與しつゝある趣きなるが、**これは國際信義に悖り極東平和を攪亂する行爲と認めざるを得ず、**日本政府は其の事實ならざるを信ずるも、貴國軍隊が右の疑惑を抱かしむるが如き行爲に出づることこそ徒らに**支那官民及び滿洲駐在の日本軍の感情を刺戟し遂に不測の結果を釀すに至るべきに依り、貴國政府がその軍隊に對し行動を愼ましむる樣適宜の處置を講ぜられんことを希望す**(寫眞は幣原外相)

滿洲の事態には絶對に干渉しない
わが抗議的警告に カラハン氏言明す

【モスコー廿九日發電】廣田大使は廿八日外務人民委員長カラハン氏を訪問し滿洲に傳へられる勞農軍の黑龍江省軍援助に關し日本政府を代表して抗議的聲明をなしたが、廿九日カラハン氏は更に廣田大使と會見しお報道は無責任なる流言に過ぎず勞農政府は中國との間における國際條約を尊重し他國の主權獨立を尊重する見地より滿洲の事態に關し絶對不干渉の政策を固執するものだと言明した(寫眞はカラハン氏)

大演習行幸御取止めか
時局重大の御軫念 政府より更めて上申

【東京電話】天皇陛下には熊本縣下に行はれる陸軍特別大演習御統監の爲め十一月八日宮城御發輦同地に行幸あらせられる旨仰出されてゐるが、滿洲問題を中心とする時局頗る重大であり、殊に十六日より聯盟理事會も再開されるので行幸御取止め奏請の内議があり一木宮相、牧野内府、鈴木侍從長の重臣等協議の結果木下宮房總務課長は一木宮相の命を受け廿九日正午官邸に川崎陸相を訪問し重臣の意向を傳へ種々協議の後辭去したが、政府では前例なき重大問題だから陸軍側の意向を徴した上三十日開かれる閣議で協議の上政府の方針を決定し宮内省側に回答し何分の奏請をなすこととなつた、なほ陛下行幸御取止めと相成つても大演習は豫定通り擧行され、秩父宮殿下若しくは閑院元帥宮殿下が御統監遊ばされると

拜される

行財政準備委員會

【東京電話】行財政準備委員會は二十九日午後二時首相官邸に開催井上主査、川崎補査以下各委員出席、並に決定せる行財政整理案に伴ふ人員整理、財政整理等につき審議し、退職賜金給與方法その他につき協議したが、三十、三十一日に亘り人員整理に關し各省次官を招致し其答案を審議する事を申合せ午後五時散會した

天皇陛下 高師に行幸
東京高等師範學校 六十周年記念式

【東京電話】創立六十周年を迎へた小石川の東京高等師範學校では三十日午前陛下の行幸を仰ぎ記念式を盛大に擧行した此日陛下には陸軍通常御禮裝を御召しに相成り略式鹵簿にて午前十時宮城御出門、同卅分御着校、直ちに記念式場に臨御終つて記念展覽會場で貴重な各種資料その他成績品を御感興深く御覽あらせられ、最後に屋上より附近一帶を御展望、同十一時三十分御出門、宮城に還幸あらせられた

直接交渉の聲 支那でも相當高まる
國際聯盟を賴寄り過ぎるは究極支那を各國共管に導く 改組派の放送

【上海卅日發電】南北妥協問題を中心に英、米兩國駐支公使の活動は既報の通りだが、胡漢民汪精衛はじめ改組派は機關紙を通じて『國際聯盟を賴寄り過ぎ聯盟に深入りするは究極聯盟を通じ支那を各國共同管理に導くもので支那の自主權すら危ふくするこの際日本と直接交渉を開くに如かず、日本は自主權を犯さんとするものにあらず、又新要求をなすものでなく既存條約の履行を迫つてゐるのみだ』と述べた、南京との間において如何なる折衝をなさるゝかは頗る興味を以て見られてゐるが對日直接交渉の聲が相當高まつて來たのは見逃しならぬ事實である(寫眞は汪精衛氏と胡漢民氏)

用意周到な保護救濟策
在滿朝鮮人の對策 現地官憲で立案中

【奉天電報】在滿百萬の朝鮮人は近年支那官民から非常な壓迫を受けてゐるがこれが保護救濟に關しては關係當局においても憂慮の急務としてその必要を認めらるゝに至つたが、右につき内田滿鐵總裁は東上の途次本庄關東軍司令官を訪問し更に宇垣朝鮮總督と會見し種々協議を遂げ、更に外務省その間で政府の應急對策が講ぜらるべく傳へられたが、なほ將來における解決策として案を練りつゝある現地官憲の意向を綜合すれば

一、商租權の確立と共に耕地における生命財産の安固
一、商工政策と並行して農事政策を確立し特に自作農の創定
一、滿蒙土着民と渾然一體たらしめ合法的開墾政策の樹立

を根本方策とし、更に施設の細目において

一、鮮農の配置統制
一、集團的農耕經營
一、自作農維持制定に伴ふ開墾助成
一、特殊金融機關の設定助成
一、自衛團の組織
一、教育、醫療機關の設定助成
一、思想的社會施設

の諸項目に就き考慮され、また特に鮮人鮮農等の用語を邦人邦農と改めて民族的觀念の排除に努める等極めて用意周到な計畫が立案さるゝに至つてゐる

鄭通線沿線の保護に當る
關東司令部發表

【奉天三十日發電】關東軍司令部は本日鄭通沿線居留民六百名の保護に關し左の如く發表した

十月十五日鄭家屯、通遼間の鐵道は支那兵匪のため破壞され、その後鐵道運行不能となり同方面六百名の生命は匪賊の迫害のため頗る危險に陷りたるに鑑み軍は本卅日より自衛のため鄭通線の運行を回復し、居留民保護を完全ならしむる方法を執る

外相首相訪問

【東京電話】幣原外相は廿九日午後四時二十分官邸に若槻首相を訪ひ支那情勢、英國選擧の結果に就いて報告し外交問題に明年度豫算編成問題に關し協議した

英内閣改造着手
總選擧に勝つて 直ちに協議を開始

【ロンドン廿九日發電】廿九日朝バッキンガム宮殿から官邸に歸つたマック首相は直ちに大法官サンキー卿、檢事總長ショウイット氏を引見した、更に藏相スノウデン、自治領相トーマス、樞府議長ボールドウイン、内相サミュエルの諸氏と會談して内閣の改造問題につき協議する事となつた、マック首相は**勞働者をも含む國際各方面の利益が十分内閣に代表されねばならぬ**との方針に基づき内閣の改造を斷行する意向である

總選擧後の初閣議開く
議題は内容の大改造 閣員は廿名位に増加

【ロンドン廿九日發電】本日午後マック首相官邸で總選擧後最初の協力一致内閣の閣議が開かれた、ダーウエンの選擧區で有力な保守黨候補者を破つた自由黨領袖内相サミュエル氏はダーウエンの選擧區からダキニング街に直行、閣議前約三十分特にマック首相と協議したのは人目を惹いた、初閣議の最初の議題はスノーデン藏相辭職に伴ふ内閣の大改造問題で閣員現在の十名は廿名前後に増加するものとみられる、また藏相後任は保守黨のネヴイル・チエムバーレン氏に落着くべく豫想されてゐる、今回の選擧でマック首相支持を口約したサイモン氏の入閣もいよいよ動かぬ所である

財界色めく

【ロンドン廿九日發電】今回の總選擧における現政府の大勝利に對しイギリス財界および事業界は今や全く蘇生の感あると共に總選擧の結果は漸く各方面に現はれ來り遠かに意氣揚々たるものがあり、財界および事業界巨頭連は世界の景氣回復は先づ英國市場の殷賑からはじまるであらうとの意見を發表するに至つた、昨水曜日總選擧結果がいよいよ現政府の大勝と決するや早くも各市場には投資を目的とする新資金の動きがはじまり同時に外國筋から工場敷地の需要も多數に起つて來たと傳へられるなど企業心の復活に伴ひ事業界はこゝに一擧に振起され、斯くて失業者數の急速なる減少となりまた外國資金の流入を誘致するに至るべしと豫想されてゐる、殊に英國北部の工業地では今年のクリスマスこそ過去數年間見なかつた多忙なる年末であらうと豫斷してゐる一方英人筋は磅價の安定を斷言すると共にロンドン株式市場取引に對する制限は最近の機會を以つて撤廢さるべく、又近く英蘭銀行の利下げも斷行さるべしと期待してゐる

倫敦株式市場

【ロンドン廿九日發電】二十九日のロンドン株式取引所は磅爲替下落の反動で一流株初め一齊に前日の引値を下廻り産業株は硬調であつたが各種國債證券は軟調を呈し石油株もまた反動安を稱へ五分利戰債も前日より四分一ポイント下廻つた

英米クロスレート

【ロンドン二十九日發電】本日の英米クロスレートは三弗八七仙半より始まり前日より二仙半反落した

園公上京
天機奉伺の爲 明後二日上京

【東京電話】興津坐漁莊に靜養中の西園寺老公は時局重大の折柄であり久方振りの事で天機奉伺を申し上ぐる意向であつたが、來月一日上京宮中の御都合を伺つた上二日參内し天機並に御機嫌を奉伺し即日又は三日退京の豫定である而して今回は一般の訪客に對しては殆んど絶對的に面會を避ける意向だが、老公の上京は時節柄各方面より多大の注目を拂はれてゐる

燃料研究所と中央試驗所 廢止に決定

【東京三十日午後三時二十八分發至急電報】三十日の閣議で特別會計關係の行政整理案の要綱を決定したが、その内朝鮮總督府關係の分は

一、燃料研究所　二、中央試驗所

は存置繼續理由乏しきため廢止に決定した

芳澤大使ブ氏と懇談
日支交渉につき

【パリ二十九日發電】芳澤大使は本日午前十一時半ブリアン外相を訪ひ、日支紛爭問題を全然外交々渉により解決する可能性につき懇談を遂げた

回答文の公表を迫る
米國務卿から

【ワシントン廿九日發電】アメリカ國務長官スチムソン氏は日支紛爭問題紛議の國際聯盟理事會に米國オブザーバーとして出席せるギルバート氏に對し

日支紛爭問題に關し聯盟諸國より日支兩國にそれぞれ發送せるケロッグ不戰條約の義務に關する注意を喚起する警告に對する日支兩國の回答全文は何故未だ聯盟において公表さるゝに至らざるや右報告ありたし

と本日打電した

神職會で擔當
神宮大麻及び暦の頒布

伊勢皇大神宮の大麻及曆の頒布は從來本府で大體各道より一名宛を選び神宮神部署に推薦、神部署ではこれ等の人々に道内一般の大麻と曆の頒布方を囑託して來たが、今年は朝鮮神職會において擔當することゝなり、來る十一月一日午前十時より本府關係者、各官公署長及び神職等多數參列の上朝鮮神宮大前においてこれが頒布の奉告祭を盛大に執行することになつた

京城府拜賀式

京城府では來る十一月三日明治節拜賀式を府廳四階正廳において左の順序で擧行する豫定である

▲午前九時四十分 高等官同待遇並府吏員年俸者列拜
▲午前九時四十五分 一般職員

仙石貢氏逝く
三十日正午片瀨で

【東京至急電報】片瀨に療養中であつた前滿鐵總裁仙石貢氏は三十日正午逝去した、享年七十五歳である

逝ける仙石氏

城大總長
次回閣議で正式決定

【東京電話】京城帝大總長後任に内定した東京帝大名譽教授法學博士山田三良氏の任命は次回閣議で正式決定の筈

國際運輸會議
代表は齋藤氏

【東京電話】來月パリで開かれる國際運輸會議の本邦代表は郵船ロンドン支店長齋藤武夫氏に決定す

回想の情深し
松岡正男氏より來電

松岡正男氏より社員に對して釜山より左の電報を寄せた

正に玄海を越ゑんとするに際し諸君と共に働ける五ヶ年を回想し感謝の情切に深し

社員各位　松岡正男

會

明治節祭並に御鎭座記念日祭 京城神社では來る十一月三日午前十時から以上の式典を執行

第二回明治節の夕 明治會京城支部では朝鮮社會事業協會、京城府の後援の下に來る十一月三日午後七時から講演と舞踊の明治節の夕を催す

人

◇立田清辰氏(本府警務課長)卅日午前十時京城驛發列車で東京へ私事旅行、來月七日歸任の筈
◇杉山茂一氏(新任釜山府内務課長)十一日午前十時京城驛着赴任の筈
◇高安彥氏(全北警察部長)十月三十日朝入城天眞樓へ
◇佐々木恭一氏(殖銀春川支店長)十月三十日入城佛前屋へ
◇松井邑次郎氏(木浦商業會社長)▲磯部博氏(釜山朝鮮汽船會社長)廿九日夜退城

航空往來

出發(卅日)▲金東元氏(平壤より)
到着(卅日)▲成松綠氏(大連より)▲宇和島之氏(平壤より)

あすの天氣(31)

高氣壓は支那西部から朝鮮を經て本邦に擴がつてゐるが半島の氣壓配置は緩慢である、全鮮一般に天氣は良く穏和である、明日も天氣良く朝は寒い

豫報 晴一時曇
廿九日最低 (四四度)
三十日正午 (三一四)

仁川潮時(卅一日)
滿潮 午前 七、一五 午後 七、五五
干潮 午前 一、三〇 午後 一、二〇

茂平次凶狀 [42]
行友李風 作　藤井耕萼 畫

女郎蜘蛛(八)

かれこれ午刻。

納所坊主の長玄が早變りをして撥鉢卷に尻端折、庫裏の裏手の車井戸で、忙しう水を汲み上げる傍に、醫者の老爺ものく/\しい襷がけで、出刃庖丁を研いでゐる。

さつき、方丈での談判は果してどう納まりがついたのか、世間體氣の商賣柄では割切れないのが、斯うした仲間の人達の話聲や、行燈でありました。

『爺さんお前、料理の方はナカナカ巧さうだねえ?』

『解るかい?』

『庖丁の持ち方が素人ぢやアねえ、大分苦勞がつんでゐるらしい』

『煽なさんなよ、それよりやアお前、流し元に引いて來てある葱を洗つて、ザク/\五分に切つてくれよ』

『恐い時分だと、鼠雛は芹が適合なんだらうよ?』

『余計な贅澤はいひッこなし』

やがて爼上へ一羽の鴨が載せられます。

『ウーム鳳鴨だね?』

『香首ッて奴だ、時候外れの代物だから寄ッ濃いかも知れねえが、我慢するさ』

チャンと毛焼きがしてありますから、直ぐに庖丁―

『一體、何處から手廻して來たんだ?』

『木下川の沼で捕れたんだよ』

『鍋で煮るのか?』

『鋼鐵鍋で焼くのさ、鴨でも雉子でも鳥類は齋で締めて焼くに限るんだ』

『ところでと、酒は、宜いのか?』

『心配ねえ、御新造樣の注文で、四方の店から瀧水の一斗ッて奴が仕込んである』

『ちやア久しぶりに口の正月だ』

『惡平と飲んでくれ』

『ダガ、飛切石の手前、お住持や何ともいはねえのか?』

『云ふも云はねえもある物かい、口も手足も碌スッポ利かなくなつとゐる、病人なんぞに構つちやアゐられねえ』

『へエー、そんなに身體が惡いのか?』

『ウム、大きな聲ぢやアいへねえ事だが、あの御新造に可愛がられたら、それこそ運の盡きといふ物』

『何故だい、それやア?』

『どんな男でも永くて一年、短けれやア半歳經ねえ中に大概命が亡くなるんだ』

『―讒言か―――?』

『あれが女郎蜘蛛』

『フ―――ム?』

『女郎蜘蛛ッて奴は外形も繊細で奇麗だしよ、樹の枝なぞに黄金色の絲を卷いてゐるところは、何ともいへねえ立派な物だが、あれで引籠つたとなると怖い、それに交尾期が濟んでしまふと雌の奴が自分で雄を喰ひ殺してしまやアがる』

『蘇え畜生もある物だねえ』

『御新造樣がその通り、さんざッぱら男を手玉に取り、思ふ存分の眞似をしてとう/\男を死せてしまふ、俺が知つてからでも今のお住持が三人目だ』

『凄い女だ』

『あの顔でか?』

『蛇食ふと聞けばおそろし雉子の聲か?』

『安心しろよ、今日のは鴨だ』

『御雑焼きの方は結構だが、この上鴨にやアされたくねえ』

『フッ、旋が何か?』

『四人目なぞは眞平だぜ』

『自惚れてゐやアがら』

『まんざら捨てた長玄でもねえからよ』

『馬鹿野郎、五分は宜いのか?』

『出來た?』

イケ粗雑な手料理が出來上ると長玄ソロ/\七輪の下を煽ぎ初めます。

『時に熊谷、先廻の青二才、憎い野郎をしッちまつたぜ?』

『あの野郎、部屋へ踏込む氣で出掛けて來やアがつたんだが、歳も若えし腕も生だし下らねえチョッケエを出して尖張つたんだ』

『どこかの岡つ引の若い者らしかつたぜ?』

『御新造樣のいひなさる通り、こんた邪魔え在所へまでも町方の目が光るやうぢやア、宜い氣になつて銅鍋をつゝついてばかりやアゐられねえ』

兩人が庫裏へ引返すと、御新造の手で如才なくチャンと膳立が整つてゐます。

酒の香と鳥肉の匂ひ。

スポーツ藥 サロメチールとは?
塗擦するだけで……
皮下に滲透して疲力の疲勞を一掃し、打み挫き或は筋肉や關節の硬直を和らげる。
試合前の使用は……
快い清爽感を與へ、筋肉に輕い興奮を與へて運動能力を最高限度に發揮せしめる。
S461 ¥1.00 ¥0.50

眼鏡專門
京城帝國大學御用 赤十字病院 醫專病院 各眼科
全鮮各地 各病院 各科 御指定
大學堂眼鏡店
京城府本町二丁目
本店 大阪市南區心齋橋筋一丁目
地方の方はカタログ進呈

麻撚絲各種工業用
麻製ミシン及手縫絲
綿撚絲各種エ業用
カタン絲ミシン用
小荷物小包結束麻絲
帝國製麻株式會社製品
帝國製絲株式會社製品
朝鮮專屬販賣部
愛國商行
京城府黄金町二丁目
電話本局三九〇四番
振替京城五九五二番
(特種品製作御希望に應じ多量品は内地工場より直送致候)

萬年筆專門店
高級アート萬年筆製作
米澤萬正堂
京城本町一
電話本局四〇一六

鞄と文化夜具入 旅行具の御用は 製造元の高木へ
京城府本町二丁目三六 高木鞄店 電本局二三四三番 振替京城三三四番
同支店 京城府本町一丁目一八 電話本局六三九番

大阪優良品商店(案内)
ショール・首卷卸
蝶印洋傘問屋
横田商店
大阪市東區北久太郎町四丁目心齋橋筋
絕對正札、現金主義

毛布 敷布 タオル 製造卸
大阪市東區博勞町一丁目三九
前川清藏商店
取引銀行三井銀行大阪船場支店
通信取引歡迎

輝やく記録

（上）明治神宮體育大會走巾飛で七米九八で世界記録を破つた南部選手。（下）三段跳で世界新記録（一五米五八）を作つた織田選手（右）と日本新記録（一五米四八）を作つた大島選手

空と陸の英雄兒が 太平洋を隔てゝ放送

來る十一月三日の佳日に 日米兩國親善交驩

十一月三日明治節の佳日に太平洋を隔てゝ日米兩國の親善交驩放送が空と陸の兩ヒーローを主として賑やかに行はれ京城ＤＫでも全半島に中繼放送することになつた、プログラムは三日午前八時から同九時まで一時間を卅分づゝアメリカＮ・Ｂ・Ｃ局と東京ＡＫと苦心の編成によるものを放送するのであるが、まづ午前七時五十五分の時報のゝち國内にアナウンスし八時からアメリカから過般太平洋の處女空を乘りきり一躍英雄兒となつたパーンドン氏が「いろ／＼日本ではお世話になりました、けふのよき日に……」と五分間にわたり所感を述べ引續きサンフランシスコ在留邦人の長唄の一くさりがあり八時三十分から日本側に切りかへＡＫからこれまた米國野球界に押しも押されもせぬ名捕手カクレーン氏が今回新日ピックアップチームに推されて全日本チームとの試戰を前にして「日本の印象」を語り次に京城にもお馴染みのメトロポリタン歌劇團のメーリー能子女史の日米兩國語によるマダマバタフライのソプラノがあり、日本若者達の稀曲二重奏等で最後に放送を終るのであるが、最近度々の國際放送により國と國との親善上に大きな效果をあげてゐる時この國際放送は大衆的英雄を中心としたものだけに頗る意義あるものとして全鮮ラヂオ聽取者も聽き逃してならぬものがあらう

井上製糸場 遂に休業 女工も解散

府内元町一合資會社井上製糸場はかねて糸價低落の打撃をうけて休業し傭千余圓の女工の賃銀（貯立金をふくむ）の支拂ひさへできず極端に行詰り三十名の寄宿女工は寄宿舍に籠城し通勤女工七十名も貯立金すらもらへず解雇されたが、籠城女工は猛烈に會社に賃銀の支拂ひを迫つた結果やつと二十七日に至つて二百余圓の賃銀にありつき貯立金の拂戻し要求は容れられずいづれ金策でき次第拂戻すといふ條件で諒解が成立しそれ／＼泣きの涙で解散したが同製糸場は幹部の奔走も水泡に歸し遂に無期休業することになつた

ロイド・ジョージ氏 一家三人揃つて當選

【ロンドン廿九日發電】イギリス自由黨首ロイド・ジョージ氏の御曹子グイリム・ロイド・ジョージ氏はペンブロック區において保守黨のプライス氏を破り當選した、これでロイド・ジョージ一家は父、息子、娘打揃つて當選しヘンダーソン氏父子の落選と奇しき對照を示してゐる（寫眞はロイド・ジョージ氏夫妻と、當選したミーガン嬢）

聞くも嬉しい話

滿洲派遣軍に對して廣島縣下居留の朝鮮人團から 赤誠こめた慰問金

滿洲派遣軍に對して聞くも嬉しい美談がある所は廣島縣雙三郡三次の町に在留する朝鮮人李千石氏が發起人となり滿洲派遣軍慰問金を募集し李氏外に廿六名で十二圓八十錢を得てこれを廣島の軍隊を通じて贈つたがこの募集趣意なるものを見れば彼等の眞情が流露されてゐる

（原文のまゝ）

滿洲派遣軍慰問金募集録

廣島縣雙三郡三次居留鮮人一同

書文

秋冷の候益々御健康を祈り伏いては業務多忙を不拘失禮に上りました

申迄もなく御承知の通り滿蒙事變のため我が滿洲派遣軍は何といふ苦難を舐めてゐるでしやうか、これ皆此東洋平和、國家のため我同胞保護のためではありませんか、吾等が幸福を得、安らかに眠るもこれ皆我が日本軍の偉大なる力であり大和魂の御恵みであると思ひます情の深い同胞よ、一食、一せんの、飯を減じて我が滿洲派遣軍に些少の同情を乞ふのであります

發企人 李千石 崔道伊 韓基準 姜方祚 龍

神宮大前で 典雅な披講式

三日の明治節に

全鮮に廣く公募した朝鮮神宮獻詠歌はいよ／＼十一月三日明治節の佳辰を卜し午前九時半より大前において典雅なる調により披講式を擧行することになつた。披講式は古く定家卿の昔より殿上人の間に行はれて來たもので毎年宮中御歌會初めの時は綾小路流により行はれてゐるが今回神宮の披講式は冷泉流で祭神であらせられる明治天皇を御祭りしてある社の大前にて行はれることゝて特にこれに御祭神の御製を講頌するの儀が加へられることになつてをり當日は誰人でも受附に名刺を通ずれば陪聽を許されることになつてゐる、なほ式次第は次の如くである

▲定刻一同拜殿の座に着席▲修祓▲祭行懐紙を硯蓋に取重ねて案上に置く▲讀師進みて座に着く▲講師懐紙を硯蓋の側に下し硯蓋を整へて講師を召す▲講師進みて講座に着く▲發聲及び講頌披講の座に着く▲讀師懐紙を取りて硯蓋の上に展ぶ▲講師これを講ず▲發聲及び講頌これを頌す▲講師退かんとするを讀師召し留む（御製を講ずるは畏しとの意）▲讀師神前に進み明治天皇の御製を捧く▲講師これを講じ奉る▲發聲及び講頌これを頌し奉る▲讀師御製を神前に返し奉る▲各披講の座を退く（先づ講師、次に講頌及び發聲）讀師硯蓋を前の如くに撤して退く▲祭行懐紙及び硯蓋を撤す▲各退出

大集團の兵匪 兵工廠に襲來

我軍輕機關銃の 猛射を浴び逃走

【奉天卅日發聯】二十九日夜七時半奉天大東門外兵工廠に大集團の兵匪襲來警備中の步兵第〇聯隊の一箇小隊と交戰、賊團は我軍輕機關銃の猛射を浴び死者三名を遺棄し逃亡した、我が軍輕傷者一名を出した

大泥棒で エロ犯人

巧みに逃げてゐたが 仁川署に捕はる

廿六日仁川署に稀代の大盗であり憎むべきエロ犯である窃盗前科五犯の男が擧げられた。二十六日朝仁川署岡田部長、林の三刑事は仁川府支那町を徘徊する怪鮮人男を窃盗容疑者に連行嚴重取調べ中であるが、右は慶南忠北道城郡金角面金城里、住所不定窃盗前科五犯金東奎（二七）といひ今春以來府内一帶にわたつて内鮮外人を問はず大口の窃盗事件（價格數千圓）を働いた他本紙がさきに報道した去る七月二日には府内金谷里雜貨商金泰一方に八月廿五日には同松坂町一ノ一九英國人エ・アール・ワイゴール方に、何れも家人の就寢をまつて侵入、兩家の婦女朴蓮花（三一）假名及び金氏（三三）の兩婦女を辱しめて以來同署の嚴重なる捜査の手を逃れてゐたエロ犯人なる事が判明した

陸軍の馬術選手

城戸少佐以下決定

【東京電話】オリムピック馬術出場の陸軍選手は二十九日左の如く決定した

騎兵少佐 城戸俊三
同 今村安
同大尉 吉田重友
砲兵大尉 奈良太郎
騎兵中尉 西竹一
豫備員同大尉 印南清

（寫眞は城戸少佐）

若妻殺しの 豫審決定す

有罪と決定し 被告色を失ふ

【釜山電話】全鮮の耳目を聳動せしめた慶南蔚山大倉町若妻惨殺事件の被告元檢事局書記渡邊廣吉（三〇）の豫審は津田豫審判事の手によつて取調べ中のところ三十日午後二時終結有罪と決定平壤地方法院の公判に附することゝなり身柄は三十一日平壤に押送される模様であるが豫審決定書を手にせる渡邊は今日まで犯行を極力否認し續けたにも拘らず愕然として色を失ひ沈默してゐた

鹿兒島縣重富町大火

【鹿兒島三十日發電】鹿兒島縣始良郡重富村前松山シナ方便所から三十日午前一時四十分頃發火、忽ち四方に燃え擴がり重富郵便局を初め同町目抜きの場所五十八戸を全焼、半焼五戸を出し四時三十分鎭火、原因取調べ中

草梁の 市場火事

【釜山特電】名物の火災時となつた。釜山はまた／＼卅日午前三時過ぎ草梁町共同販賣市場から失火同市場全部を焼きはらつた、火元は同市場内下駄職山中光太郎（三〇）方の階下店から失火し、火の手はまたゝく間に市場内に燃え擴がり遂に十棟廿七戸を焼きはらひ、半焼一棟一戸を出すにいたつたが場所柄とて非常な混雜をきはめたが幸ひ死傷者はなく損害四萬一千五百圓、失火原因は火元山本方の火鉢の不始末からと判明した

劍光燦と 兩軍の肉薄戰

旅團演習幕を閉づ

光州にて 佐藤特派員

陸軍大學出身の戰術家、南軍近藤枝隊長の『狐の穴』果してその効を奏するや否や、日露戰爭の實戰の雄將北軍川邊枝隊長よくこれを擊破しいかに攻擊するや、一は陸軍最高學府の戰術家、一は實戰の雄將、果していづれが他を征するや、第二想定の旅團演習は極めて興味ある戰術を前に廿九日黎明を期して南北兩軍の攻擊を以つて開始された

夜の對陣

廿八日午後五時光州神社東北方において南北兩軍騎兵斥候の衝突後南軍は師團の展進掩護のため支石里附近を占領し翌くる朝二十九日午前十時まで同地一帶に亘り師團進出を掩護することになり南軍は南平―光州街道に沿ふて光州に向つて進軍した。これに對し北軍は本隊の來着をまつため廿八日夜は全軍を光州街南方一里の眞月里に集結した。かくして南軍は師團主力の展進を掩護するため前衛より支隊に至り廿八日夜はそれ／＼對陣をつゞけ陣地を占領、廿九日黎明を待つた

兩軍の作戰

かくして南軍は大支里、支石里、松鶴山附近に陣地を占領してゐる南第一、第二大隊をして光州街道を進軍して來る北軍と攻勢の地位をとり、一方街道を隔てゝ落石里の山中に豫備第三大隊、騎兵一中隊を隠した。これは敵が南軍主力と誤つて松鶴山、支石里方面の南軍攻擊を開始し、北軍主力が同方面に向はんとするや南軍は落石里にある豫備隊に前進を命令、敵を全く袋の中に入れて兩側から挾擊せんとの作戰に出でたもので、いはゆる南軍は演習第二想定において歐洲戰爭當時歐洲各國が用ひた『狐の穴』を行けんとしたものである。北軍果して南軍枝隊長の作戰通りこの『狐の穴』式戰術に落ち入るや否や北軍川邊枝隊長は日露戰爭に出征、當時少尉にて功四級をもらつた稀に見る實戰の勇將、一方南軍近藤枝隊長は陸軍大學を優秀の成績で卒業したといふ近代戰の戰術家、果して北軍よくこれを擊破するや、南軍よく狐の穴に封じこめるかいなか。北軍の前進に益々急を告げて來た

旅團演習終了

午前七時四十分、攻擊準備完了を知つた北軍川邊枝隊長は松鶴山鳳凰山にある敵軍に對し攻擊前進を命じた。茶碗の如き盆地を挾んで華々しき山中戰が展開された。南軍第一、第二大隊は作戰の如くこれに對し邀擊に出た。いはゆる敵軍主力誘導應戰が始まつた。北軍は知らず／＼南軍の正面の敵に誘寄されつゝ恐るべき『狐の穴』に入つて行く。泥濘里附近に差しかゝつたとき北軍川邊枝隊長は南軍の攻擊狀態をあやしいと睨んだ。それは全く實戰になれた將校のみが感ずる直感であつた。少尉功四級の破天荒の功勳を擧げた實戰の將北軍川邊枝隊長の直感に誤りはなかつた。かくして南軍近藤枝隊長の近代戰術は今正にその効を奏せんとして『狐の穴』寸前において北軍枝隊長の喝破するところとなり、こゝに南北兩軍は正々堂々陣容を整へ茶碗の底のやうな平地に繰り出し文字通りの衝突白兵戰を演ずることになつた。狐の穴寸前で危ふい苦戰をのがれた北軍、獲物の袋を寸前で失つた南軍、兩軍の敵愾心は今や昇天、見るも痛烈なる白兵戰が初つた。兩軍から堂々と吹き流す進軍ラッパの響き將士は勇み立つた秋雨の陽光に銃劍は鋭くきらめいてゐる……兩軍は前進突擊を開始した。盆地の白兵戰、茶碗の底で二千の將卒は手に手に銃劍を振りかざして烈火の如く突擊した。血湧き肉躍るかくして旅團演習は第二想定をもつて廿九日午前十時卅分終了を告げた

自動車の御用
〇圓タクの元祖 〇車體が堅牢 〇時間が正確 〇新車常置
京城驛前 朝日自動車商會 市内タクシー部 電本八二・二三八六

内地土産には 京菓の 松の實飴

冬のワイシャツ
保溫と洒裝

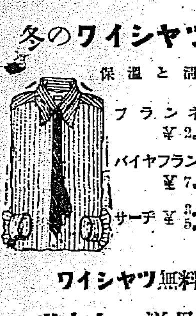

フランネル ¥2.00ヨリ
バイヤフランネル ¥7.00
サーヂ ¥3.50ヨリ 5.50
ワイシャツ無料修繕
ツカタニ洋品店
京城本町

常盤旅館
御食事付參圓均一
京城南大門通三丁目 電本四〇七〇番

株券無效公告
當會社株式乙第參八六號石川三太郎名義株券一枚提失届出ニ付昭和六年十一月二十日迄ニ異議申出ナキトキハ無効トス
昭和六年十月二十九日
朝鮮京南鐵道株式會社

お茶は川井茶舗
配達迅速
京城本町四丁目

社員招聘
外務社員 勤務地京城府内各地 數名 年齡廿五歲以上 官公署退職者又ハ敎育者ニシテ保險界ニ經驗アル者ヲ歡迎ス詳細ハ本店ヘ御來談アレ
京城府南大門通二丁目 日本生命支店

ヒシミルク

ヒシ育ちのお子様はすべて心身ともにすくすくと伸び抜けて頑健 何彼につけて心配のつきまとふ乳兒時代も無事素早く元氣に突破されます。
◆60

宮印 煉炭 新値段
ストーブに湯丸の煉炭に 家庭燃料付 之れ經濟的燃料付 消費効率を研究して頂くことが 第一條件であります
二十六個入 金二〇、三〇 マセック 御届 金一九、〇〇
三國商會

美味と經濟
それは、天下一品のキッコーマン會社の朝鮮工場にて醸造するキッコーリウ醤油のたまへです。まこと、キッコーリウ醤油の實質本位は識見ある御家庭の大評判となつてゐる事實がこれを證明するのでせう。

淋病專門醫院 チエ京城診療所 京城郵便局北隣

淋菌溶解療法
チエ製藥會社は今度新に京城に淋病専門の診療所を開設して…

京城第一自動車學校

醫療用 吸入酸素 販賣 三浦運送店

刑務所作業請負 家具製作直賣 佐伯家具店

有田ドラッグ

りん病 ばい毒 合藥 請 百円進呈 有田音松鑑製

淋病と小便檢査

禮裝は何うするか
國產宣傳協會の座談會(一)

全國三十六地方新聞社聯盟に東京における有力な生產販賣者四〇名で組織されてゐる國產宣傳協會ではかねてより禮裝統一を提唱しこの實行を促進するため種々の研究と運動を進めてゐるが現代日本における服裝問題研究の大家八氏の感想を聽くため『禮裝はどうするか』座談會を開いた

▲時＝昭和六年九月廿八日午後九時▲所＝日本橋區濱町日本橋倶樂部▲出席者生命改善同盟會理事長土肥慶藏、畫伯和田三造、慶應大學教授與謝野寛、歌人與謝野晶子、宮內省式部長男爵武井守成、東京美術學校長正木直彦、畫伯松岡映丘、國產宣傳協會禮裝統一委員波多海藏、同西澤圭、國產宣傳協會禮裝統一委員長德富逸、同大宮伍三郎、同酒井瀧吉、同佐藤盛、同木村

宗一 波多 一寸會を代表して御挨拶申上げます。今日は公私御多端の折柄各方面の權威ある方々の御來臨を仰ぎまして、厚く御禮を申上げます、この國產宣傳協會の生れましたのは昨年政府が國產愛用の聲を高くし、その政策に共鳴するために國產品の製造販賣に從事する各生產業者の宣傳を承つて居ります人々、またその宣傳に洩からざる因緣のあります地方の有力なる新聞三十六社の參加を得まして成立いたし、商工大臣の御指導もあり、また顧問としても當局の重立つた人々にお願ひ申して居ります、さういふ關係上、今日國產方面から生糸の輸出難のために國產の推獎品が横濱にある、是に關聯して先づ衣の問題を取りまして、それも日常のと全部解決するとなると範圍が廣くなる、取敢へず『禮裝はどうするか』といふことを研究して見やうぢやないか、その解決と結付いて國產品の重なる生糸の處分も幾らか緩和してゆくことが出來やしないかと云ふやうなところから今日の出發點を得ました次第であります。そこで是は如何に進んだら宜しいか、果して現實性があるかないか、權威ある先輩各位の御意見を承りたい、斯ういふ今晩の座談會の趣旨であります、何分の御指導を仰ぎたいと思ひます

正木 只今波多さんからお話を伺つて御催しの次第を承知した譯でありますが、禮服の統一といふ問題は非常に廣い、公私ともあり、男女といふこともあるし、なかく廣い範圍の問題でありますが協會の方で何か御研究になつてゐるものであれば、その事柄を問題として實行出來るものであるか、どうか、それから始めたらどうですか

土肥 今めお話だと和服の方が主になる傾きはありませんか

波多 それは先づ問題を男子としまして、進んで女子に及べば結構であります。さうして一例を申しますれば日常服を和服とか、洋服とかに統一することは困難、それであゝいふ南方の服裝の上に一例をいへば法官服のやうなものでも用ひて、それが禮裝になるとなれば經便に行きやしないか、然もその外被は國產品の絹でも使へば羊毛の輸入防圧國產品の消化といふ方面によい譯になると思ひますが、これは例を擧げたものですが、まあさういふやうな意味で座談をお願ひいたします

土肥 今のお話だと和服の方が主になる傾きはありませんか

波多 その點はこゝに百貨店の方も居られますが昨年から絹綿の洋服製作をして世間に問はれてゐましてまた冬服もお出しになつたやうであります

武井 御趣意は一例といふことではあつたが、背廣なら背廣の上に何か羽織れば禮服のやうなものになる、下は何でもよいといふ事ですが、それは結構ですが實際男子としてはもう現在の狀況ではモーニング位は誰でも持つてしまつた狀態ぢやありませんか、若し出來ればそれはいけなければならぬと思ひます、然る後、皆の氣持ちが合致しなければならぬと思ひますが

波多 その點は今日關係の方の大家もお出で下さいましたから、何か出來やしないかと思ひます、もうモーニングはお上でお許し下つたやうで、モーニングがあればいゝ、けれどもその人々も紋付の一着はどうしても持たなければならぬといふ點でありますから——

武井 さうすると私服、洋服兩方の上つぱりみたやうな物

波多 裁判官や辯護士諸君がいまやつて居ります、あゝいふ物を何かお考へになつては出來やしないかと思ひます

優勝した立教チーム

波多の番狂せを演じつゝも早慶戰その他に滿都のファンをうならせた六大學リーグ戰は慶法戰を以て終り消郎十年立教不振の優勝となつた寫眞は神宮球場における優勝カップを授與された立教チーム

日本女性と肉體美につき(下)
朝倉文夫

日本の婦人たちは、少しも習慣をもらす必要はない、なぜ、もう少し自分たちだけが持つ肉體美に瞳を向けやうとしないのだらう、しかるに洋裝をしたがつて踵の高い靴に折角形のいい足を痛め身につかぬワンピースか何かを着てあたら自分の肉體美を臺なしにしてゐる。そしてダンスをしたがる。歐米人の體格はいかにも調和したものではあるが、我々日本人がダンスをやる場合、如何にもチグハグな調和をかいだ見苦しさを覺へさせるのは當然である、やはり日本人の肉體美は在來の日本舞踊の中に美しく生かされてゐるし、そうして舞踊を盛ならしめねばならないと思ふ

◇

肉體美の條件については、各專門家によつて標準や觀方が違ふだらうし敎育家はその上に精神美といふべきものを求めるであらう、しかし、常にモデルを使用し、日本婦人の肉體美について考へ、これを製作しつゝある私は、從來の經驗からやはり日本の婦人が一等優れた肉體美の所有者であるといふ自信を強めたのである

◇

世界の人種を大別すれば黄色、白色、赤色、黒色の四種に大體分つことが出來る、この內皮膚の美しくて滑かな人種は白色と赤色だが、體格のいゝ點からは黄色と黒色とが優れたものが多い、日本人は黄色人種に屬するが、しかし日本人はたゞ單なる黄色ではなく白色も赤色も黒色も交つてそれが調和されてゐる、それで、この四色のそれぞれの特色を持つてゐる即ち形の美と色の美に惠まれてゐる所以である

◇

日本婦人の手と足は恐らく世界一のものだらう、日本人は手の美人足の美人と言はれてゐる、白魚のやうなしなやかにのびた指、それがぴんと張り切つて指のつけ根でえくぼを描いてゐる、そして生々した櫻貝のやうた爪——かうした外形の美に加へて指先の動作は極めて敏捷である、即ち指先の動作が非常に鋭いことを物語つてゐる

足の美も同様だ、近來多くの女學生が靴をはくやうになつたゝめ、次第に美しい足がなくなつて來たやうであることは惜しい

◇

ある外國の軍人が、日本の軍人が軍服を脱いだ時は素晴らしい體格だと言つて感嘆したといふ。西洋人に比して背は低いが、あらゆる節の均衡がとれた調和美に富んだものと思ふ、これは日本人が體質の上に惠まれた大なる誇りの一つである

◇

短い洋裝の婦人や青年は、腰から下に脚が妙に彎曲してゐる自分の洋服姿を氣にしては泣き顔をする。疊の上にすわる生活をしためにこんな曲つた脚になつたのだと思つて早速椅子式の生活をする中には親を恨み、先祖を恨む不心得ものもあるときくが私達に言はせると、實はさうした點にこそ曲線美の捨て難い美しさがあるのであつて西洋人には全く缺けてゐる特獨の魅力に富んでゐるところだ

動的なポーズは到底西洋人にはかなはないが、靜中動のポーズをとらせると、日本人のモデルは膝や腰に自ら安定した形が出來て、西洋人には見られぬ變化がある。見てゐて自分の呼吸と一致するやうな親みを感ずる。これは日本の生活からくる少しの無理もない、自然さがかうしたポーズにおいて成功させるもので、我々が如何に日本人は西洋人に比して體格が倭小だ、精力的でないと非難されても、日本婦人の優れたこの肉體美を他に誇り得る幸福の前には些の痛痒をも感じない

◇

即ち背が小さい、臍が高いといつても、その人が病弱者であればとも角、健康な人はすでに我々のよきモデルとなり得る肉體である、スポーツが盛んになつて若い人達の健康が一層煉られて行くこと、日本人本來の肉體美が、一層完成された形へと發展されて行くために利用されることが大切である

◇

線なす黒髪がなよくと軟曲線を描いて肩から背に垂れた美は、日本の婦人のみが持つ床しい、しかも一沫の憐みを與へる美しさである。西洋人が着物を着た日本婦人は素晴らしい美しさだが、何故西洋人のまねをしたがるだらうと、暗に日本婦人の洋裝を非難してゐるが、それは日本婦人の肉體美といふものが、從來和服を通して洗練されてきたために、不釣合な洋裝では全く形が壊されてしまふからである

◇

日本の婦人はこの惠まれた肉體美を世界に誇つてよい、曲つた脚も、肥つた脚も肉體美の一つだから決して心配することはない、そしてこの肉體美は年と共にみがかれてゆくであらう(完)

齋藤子等が激賞した 血のある『日本廿六聖人』
各學校、家庭にもよき映畫 一日封切の殉教血史

血のある良き教育映畫として府內各學校各家庭から期待されてゐる殉教血史日活巨大作品『日本廿六聖人』はいよく明後一日から十日間新裝喜樂館に上映される、この映畫が過般、東京日比谷公會堂で封切なつた折若槻首相、齋藤子、犬養政友會總裁等の知名の士が參觀し、大いに感激、激賞したによつてこの映畫の持ち味が奈邊にあるか伺はれよう、入場料は特等一圓、一等八十錢、階上六十錢の三種で學生は四十錢、階級は一人三十錢となつてゐる、なほ日曜、祭日に限り午前十時から、午後三時から、同七時からの三回興行を行ふと

犬の話 [下]
川端康成

上海には有名な『犬の競馬』があるが、日本でも許されたら流行するだらうと思ふ。金錢問題を除外しても相當に興味はある

過日齋藤さんが上海で使つてゐたグレイハウンドを十匹ばかり取寄せて見たが面白い結果だつたらしい

日本犬といへば勿論土佐と秋田や芝犬だが、體軀なども堂々としてゐて昔から鬪犬として知られてゐる

『強さ』の程度においては土佐の方が上位にあるが

鬪犬は東京でも一時は非常に流行したものだが、今は同好の士だけが深夜にカフエーの裏手や待合の庭先き等に集つて秘密の鬪犬會を開くといふ噂があるばかりになつた

然し、高知では公然と許されて居て、益々盛んであり、盛岡、福島あたりでは默認の形式を採つてゐる

縣、府によつてこの制度は色々に異るらしい

◇　◇

鬪犬クラブでは『鬪犬』を目して動物虐待ではないといつてゐる

鬪犬には種々な理由があるが、鬪犬といつても二匹が向ひ合ふ前からその戰鬪で、殆んどその氣勢で勝負が判るし、時間制のことが多く、それが切れゝば引き別けて[illegible]況審判をする。最後まで——どちらか一方が斃れるまでやる等といふ事は殆んどない。——といつてゐる

斯うなれば審判は非常に難かしくなるが、現在人間同志の拳鬪が許されてゐる以上、金錢問題さへ何等かの方法で解決がつけば『鬪犬』は公然と行はれても一向に差支へないとではないかと思ふ

◇　◇

鬪犬にも拳鬪と同じ様に重量がある。大物、中物、小物などゝ呼ばれて居るが、勿論目方によつて決められるのだ

大物は大物の範圍で、小物は小物の仲間で『鬪犬』されるのは論をまたない

大物としては土佐犬など、ブルテリア種、トサブル種等は中物の鬪犬である

面白いことには斯うした鬪犬だちにはそれぐの番附けが出來て居て、相撲と同じ様に横綱、大關などゝいふ階級があり、各々の位置に強い犬の順でその名が記されてゐる

◇　◇

鬪犬は一寸考へると、慘酷の様にも思はれるが、爭鬪は斯うした種類の犬の本性でもあり、負傷に對しても一種の快感があるのではないかと考へられる

人間が見て感じる程犬自身が負傷に對して痛苦を感じてゐるか如何か甚だ疑問である

僕はあまり鬪犬を見ないが、『有つたつて好いじやないか』—位の考へは持つてゐる(終り)

將棋新手合(三)
於東京市日本橋 濱町本將棋所 手合割(平手)
先手 ▲六段 小泉兼吉(東京)
後手 △六段 飯塚勘一郎(東京)

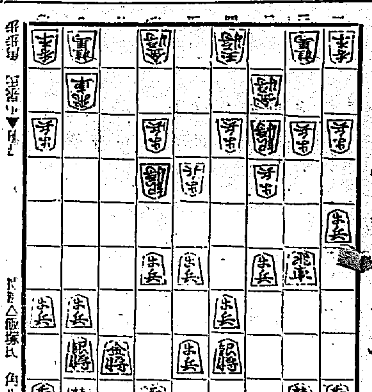

後手△飯塚氏 角打

△六五歩 ▲同銀 △二五飛 ▲七四銀 △五五歩 ▲同歩
△五四歩 ▲四四銀 △五三角 ▲四二角 △同角成 ▲同玉
△四六歩 ▲二三桂 △二六飛 ▲五二金 △三七桂 ▲六五銀
(以下次號)

(溝呂木七段評)(先手)二五飛と上るのは敵飛を[illegible]意味である。(後手)七四銀と逃げる所で、一旦三五歩と突く方が確い防手である。(先手)五三角と打込のは、自陣が低く構へてあるのを應用した猛襲手段である。(後手)敵の五三角を取ると、五筋に金が殘るので四二角と凌いだのであるが然は辛い處であつた。(後手)敵の攻勢の緩んだのを見て、六五銀と捌いて指し切りにする方針である

ラヂオ

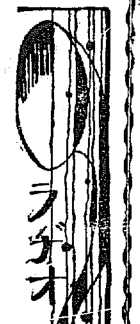

JODK＝卅一日(土曜日)

午前十時三〇分 氣象概況 各地天氣實況 仁川觀測所發表
同十時四五分 料理獻立『ブラマンヂー』 第二高女割烹室發表
正午 時報 ニュース 日用品値段 京城府廳發表
午後〇時二〇分 芳流曲(A)『天狗岩の傳說』 安藤彪
同一時十分 童謠と唱歌 京城女子普通學校兒童 ピアノ伴奏 鈴木みさお
一、(イ)山から下りて(ロ)ハーモニカ(ハ)流れる川(ニ)ねんねのお場 尹玉姫外七名
二、(イ)はつぽ(ロ)てにがらホイ 李喜貞外七名
三、(イ)まりと王様 安槿吉外七名
四、(イ)ざんぶりこ(ロ)はなれ小島 安福順外七名
六、(イ)月見草 趙成子外七名
同二時一五分 家庭講座 季節の園藝(二)百花園 白澤貞太郎
同三時四五分 ニュース 公示事項
同五時四五分 ラヂオ體操、職業紹介事項 今晩のプログラム發表
同六時〇分 兒童劇(A) 齋田喬作『月から落ちた兎』 JOAK唱歌隊 放送指揮 朝谷誠一
配役(放送順) 親兎 三好美佐子 子兎 田村綾紗子 森野幸子外五名 月から落ちた兎 明石美智子 王様兎 大川みや子
同六時三〇分 ラヂオ學校『地理』地球上の人類(三) 京城師範 日笠護
同七時〇分 ニュース 公示事項 翌日のプログラム發表
同七時三〇分 圖書館週間講演『出版常識』 龍山圖書館 林靖一
同八時〇分 東をどり(A) 新橋演習會 岡鬼太郎作 眞弓寶付鬼女 清隆
東光坊 かね千代 男の亡靈 しろ子 女の亡靈 しのぶ 長唄 唄 綾菊 同 菊太郎 同 千鶴彌 三味線 蝶子 同 宮利重 同 町重 笛 留千代 小鼓 壽福
笛 年代 大鼓 文光 太鼓 駒太郎 淸元 淨瑠璃 小れん 同 歌部 同 藤駒 三味線 つや葉 同 歌千代 上調子 久讀
同八時五〇分 ヴァイオリンと管絃樂(東京新交響樂團演奏所より中繼)
一、交響詩『中央アジアの曠野にて』 二、ヴァイオリン協奏曲ニ長調作品三五 アレグロ、モデラート カンツオ、ネッタ アレグロ、ヴイヴアチイシモ ヴァイオリン獨奏 アレキサンダー・モギレフスキー 指揮 日本放送交響樂團 ニコライ・シフェルブラット
同九時三五分 氣象概況 各地天氣實況 仁川觀測所發表
同九時四五分 時報 西道雜歌 一、愁心歌 二、[illegible] 三、難逢歌 開城 朴山紅 四、濟江水打鈴 李山月

今日の献立
午前十時四五分 ブラマンヂー
▲材料 コンスターチ大匙二杯半 砂糖大匙二杯半 牛乳一合八勺(一合)

芳流曲 天狗岩の傳說
午後〇時二〇分
安藤彪

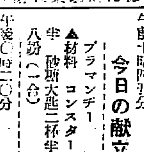

芳流曲は安藤彪氏獨創の珍らしい曲で、浪花節でもなく、琵琶でもない、安藤氏の言をかりて言へば、琴の緒、心の緒と稱し、一つの作品、題材を如何に完全に表現するかと言ふ事に重きをおかれたものであるやうです珍らしい種目でDKから初めて試みる事になりました、曲目は菊池寛作の天狗岩の傳說で名作品、ご期待下さい

童謠と唱歌 聲を合して邦讀の放送
午後一時

京城女子普通學校兒童

今日は學校はお晝引けで坊ちん孃ちゃん達は家のスピーカーの前でゆつくりお聞きになるのに好都合です、女子普通の生徒さん方は上手な方ばかりですが、今日はその中のもつとも上手な生徒さん方が揃つての放送です

圖書館週間を控への記念講演 出版常識に就て放送
午後七時三十分
龍山圖書館 林靖一

十一月一日より一週間日本圖書館協會主催、文部省後援の下に全國一齊に圖書館週間が行はれ、京城においても府內の各館はこの記念週間を迎へ催しをなすが、この機會に出版物の定價についてお話して見たい、圖書の經濟的價値は原價にてその根本が定まる、原價は紙、組み代刷り代、製本代といひこの外に印税、廣告費、出版店の利益、小賣店の利益等が合算されたものが定價となる、又定價の重大なる一部をなし安からぬものに廣告費がある、又地方では出版社からの荷造費、運賃を負擔せねばならぬ・この運搬も客車便と貨物便があり、客車便は早いだけに貨物便の倍額を取られる、これ等も讀者の負擔になる。その外印税つきり出版社から著者への謝禮等々一般がよく知つてゐる苦で案外知られてないことどもを話しませう

主催 京城日報社

參加商品

優良國產十大商品 全朝鮮景品附サービス大賣出し

十一月一日より二十日まで・全鮮各地小賣店にて左記商品何品にても金五拾錢以上お買上の方に五拾錢毎に景品抽籤券一枚宛進呈します

クラブ化粧品各種 中山太陽堂發賣
ブルトーゼ・マクニン錠 藤澤樟腦・アドース其他 藤澤友吉商店發賣
ペルメル 大日本除虫粉株式會社發賣
ライオン齒磨 ライオン齒刷子 小林商店發賣
わかもと 榮養と育兒の會發賣
福助足袋 福助足袋株式會社發賣
牛乳石鹼 共進舍發賣
森永製品 キャラメル其他 チヨコレート ビスケット全部 森永製菓株式會社發賣
ツバメ石鹼 花王石鹼本舗長瀨商會發賣
キッコーユウ醬油 鶴岡醬油釀造所發賣

景品目錄
一等 百本 絞り羽二重絹銘人揃
二等 參百本 上等銘仙一反又は婦人帶一筋宛
三等 千本 十四金萬年筆
四等 五千本 金文字入皮製手帳一冊宛
五等 壹萬本 木軸特許萬年筆一個宛
等外 粗品進呈 一本も空籤なし

後援 全朝鮮商工會議所

家庭一品

クラブ煉歯磨

健康生活にクラブ歯磨

チューブ入大廿錢
チューブ入中十錢
粉歯磨大袋入五錢

"CLUB" DENTAL CREAM

內科 婦人科 小兒科
診察時間 宅診午前 往診午後
京城府光熙町二ノ三五 師範學校前入ル
藤江医院

わたふとん毛布
あさひや布團店
京城本町四丁目 電話本局二一〇〇番

義肢 高野義肢製作所
京城長谷川町(公會堂前)
▲患者用腕… ▲上等五圓五拾錢 …
▲義手足元組如何ナル其者モ又セキズイ病モ醫療矯正用ニテ拵ス

凡ての眼病にしまずに良く効く
目薬アドラ
20錢 30錢 50錢
高峰博士發見 高價藥アドリナリンを主藥とす
一ポンドのアドリナリンを得るためには一萬三千頭の牛の副腎を必要とされます
泰昌製藥株式會社

イカリソース
上質硝子蓋付

特賣中

寶庫の中心を貫く 北・鮮・拓・殖・鐵・道

來年度から愈よ實測

大村鐵道局長語る

認められたる無盡藏の寶庫――北鮮東邦の開拓をめざして、殖産、山林、鐵道、内務の各局部が夫々各自の立場から計畫し、更に綜合的大計畫を樹立すべく目下關係局部長間において協議を進めてゐるが、開拓案の動脈となるべき鐵道の計畫について大村鐵道局長は左の如く語つた

北鮮開拓の中心は咸北茂山郡から咸南甲山郡に至るまでに置かれるもので、兩郡における三千町歩以上の集團でかつ十五度以下の傾斜地である既耕適地は三十余萬町歩に達してをり、また最も木材豐富なる森林地帶に屬し、その材積は一億三千萬尺締と稱せられ、更に地方には幾多の鑛産物を藏してゐる。故にこの寶庫を開拓し、南鮮から移住せしめることは緊要必須なる施設である。これがため農業關係は殖産局、山林關係は山林部、移民關係は内務局でそれぞれ開拓計畫を樹て、また鐵道としては開拓の先驅となり、更に開拓を

鐵道の營養

とすべく折角鐵道を計畫してゐるが、各局部の計畫がそれぞれ他に強い働きをかけるものである以上、有機的に綜合して殺行的のものにならぬやうしなければならぬので、綜合關係をあやまらぬやう協力一致すべく協議を續けてゐるわけである。しかして鐵道としては、朝鮮鐵道會社古茂山線の終點たる茂山を起點として白岩を經て、十二年計畫線の吉州、惠山鎭間の合水に結ぶ百八十八キロの速成を必要とするので、來年度豫算にその實測費を計上することになつたが、狭軌とすることにならう。またこれがため惠山線の速成をも必要とするわけで、これにも力を入れなければならぬ。この

茂山合水線

は朝鮮鐵道會社の豫定線となつてゐるが、元來十二年計畫樹立の際、惠山線と同樣に緊要のものであつたが、經費の關係で後廻しとなつたのである。それがその後、緊縮政策にたゝられていつ浮かび上るとも分らなかつたが、北鮮鐵道の開發方針によつて漸く世の中へ出やうとしてゐるもので、惠山鎭滿浦鎭線(三百二十キロ)及び圖們線新設新舊州線(三百十九キロ)と相まつて國境拓殖鐵道を形成しやうとするものである。既報五千方里延長五百哩にわたる國境地帶の産業開發並に守備の充實は最も緊要であるが、先づ東部の茂山合水線からいよいよ實現するわけである。この

東部線速成

に次で必要なのは、中部線の惠山鎭線と滿浦鎭線とを結ぶもので、いづれも廣軌であるから中部線も廣軌とせねばならぬ。また兩線連絡する線であるので、その建設も兩線の完成と相應じて行へばよいわけで、東部線に比し實現も遲れて差支へない。要するに鐵道は國運發展の動脈であると共に、その鐵道自體は敷設された地方に賦存する富源の開發によつて發展しなければならぬが、この點において北鮮拓殖鐵道は經濟的價値の最大なる地方を目標としてゐるものであると

全國預金と貸出激減

【東京電話】大藏省發表＝九月末現在の全國銀行主要勘定は(千圓)

預金	一一、三三五、九六九
貸出	一〇、七八七、六三三

で前年同期に比し預金は三億二千四百萬圓貸出は三億五千二百萬圓の激減を示した

鹽田一千町歩擴張計畫

今後は大藏省と交渉か

專賣局の臨時製鹽施設鹽田中、一千町歩の擴張計畫はいよいよ松本專賣局長當時方針決定し、新規事業として所要豫算約三百萬圓を財務局に要求したが、その後土師新專賣局長になつてもこの方針は不變で、目下引續き折衝を重ねてゐる。財務局としてもこの計畫が實現すれば直接外國鹽の輸入を防遏し得て、それだけの資金の流出をとめ歳入の增加となるので、極力これが實現を期してゐるが、併しこれを實現するためには經常歳入を以てしては到底不可能で公債增額によるほかなく、今後は大藏省と交渉をはじめる筈である

鮮内普通銀行の預金と貸出減少

九月末現在の 預金一億七百萬圓 貸出九千六百萬圓

本府理財課調査、九月末現在の全鮮普通銀行(本店銀行十二行、内地支店銀行四行)の預金、貸出金は(單位千圓)

	預金	貸出金
普通銀行	[illegible]	[illegible]
内地支店銀行	[illegible]	[illegible]
計	[illegible]	[illegible]

で前月末に比し預金は六十六萬二千圓、貸出金は六十九萬三千圓何れも減少を示した、更にこれを前年同月末に比すれば預金三百九十三萬圓、貸出金五百五十一萬五千圓の激減となつてゐる

金組では增加を誇る

組合員、預金 貸出孰れも

全鮮金融組合における八月末現在の組合數、組合員數、預金、貸出金を見るに(單位千圓)

	都市	村落	合計
組合數	八六	五四三	六二九
組合員數	[illegible]	[illegible]	[illegible]
預金及貯金	[illegible]	[illegible]	[illegible]
貸出金	[illegible]	[illegible]	[illegible]

で前月末に比し組合員數三千六百九十三、預金および貯金四十六萬五千圓、貸出金四十一萬一千圓の何れも增加を示し、更に前年同月末に比すれば組合數二十二、組合員數七萬六千六百二十五、預金および貯金九百六萬六千圓、貸出金八百五十五萬六千圓を何れも激增してゐる

四信託の内伺書

道に出揃ふ

京畿道内の朝鮮土地信託、共同信託、京城穀物信託、仁川の朝鮮信託の四社は三十日朝鮮信託を最後として全部營業許可内伺書が道廳に出揃つたので、道では數日中に調査を終へ本府に進達する筈であるが、現存會社が一社となるか二社となるか、或は本府が合同を慫慂するかは注目をひいてゐる

殖銀と東一との對立は明か

長項里に於ける米穀の荷爲替で

京南鐵道の開通により有望視されてゐる忠南の長項里に、殖銀では本月二十五日郡山支店派出所を設置し、東一銀行では十一月一日支店を開設することに決定し、東一銀行は忠南各地の支店と連絡をとつて主として現地よりの荷爲替に關係ある業務その他を取扱ひ、殖銀派出所の主要業務は米穀移出爲替の割引にあるものと見られるが、忠南産米額百十余萬石の内仁川に向けらるゝもの及び道内消費のものを除き、長項より内地に移出されるものを五十萬石と見れば殖銀がその半ばの荷爲替を割引くとして年額取扱高は三百七十五萬圓に達するが、爲替取引先の關係等で殖銀、東一の兩行は取引先をこゝにするものが多いが、兩行は貸出金利に高低があるから對立するに至るだらうと見られる

債權四十餘萬圓

調査未濟がなほ七、八口 年内に株金拂込方を通知

可部商會債權調査會

過般破産を宣告された株式會社可部商會に對する債權調査會は三十日午前十時半より京城地方法院において吉川破産主任官試補の下に開會、後藤管財人初め債權者十余名出席、債權額四十餘萬圓は承認されたが、債權調査未濟のものがなほ七、八口あるので次回を十一月十三日開會に決定して閉會したが、未拂込株金三十七萬五千圓の拂込通知は債權額確定次第、年内に發せられる模樣である。なほ債權者側が破産申請中であつた同社工場財團はこの程競賣開始決定となり、競賣期日を定めるばかりとなつてゐる

鮮支貿易 邦商の手に

華商の勢力漸次衰へて

鮮支貿易は從來主として彼地華商と在滿華商間において行はれ、人蔘その他特種のものに限り華商と鮮内邦商間に行はれ邦商間のみの取引は極めて少なかつた關係上鮮支人衝突事件によつて在鮮邦商の引揚等により鮮支貿易は漸次惡化に加ふるに日貨排斥により相互の貿易は一時杜絶の狀態にあつたが、最近双方共に必要品は在支邦商の手を通じて鮮内邦商間に弗々商談纏り輸出入されつゝあるが、これが機會となり今後の鮮支貿易は銀行の發展その他による華商の後落と共に漸次邦商の手に移りゆくもの〻關係方面では見てゐる

農倉の利用 割高となる

不況に喘ぐ農民には 野積籾金融が有利

新穀出廻期を迎へ、各地農業倉庫は低利資金の融通によつて、朝鮮農倉令發布以來最初の活躍を見やうとしてゐるが、これに要する低利資金の割當に關しては目下本府において査定中であり、一兩日中にはその決定を見る筈である。而し昨年米價調節、移出統制等の目的から實施した野積籾金融は農倉令制定までの暫定的施設であつたので、本年は當然廢止になる模樣であるが、何分にも農倉令に對する一般農民の理解薄く、かつ諸施設も不完全であるため、その十分なる

機能發揮

は期待せられぬ現狀にあり、野積籾金融復活の聲も擧つてゐるので、本府では三十日殖銀、東拓をはじめ金融業者を招致して米資金融に關する諸般の打合せを行ふ筈である。しかして殖銀及び東拓では既報の通りたとへ低利資金の割當なくとも自己資金で野積金融を斷行する事になつてゐるが、金利は一錢五厘で百圓につき月割四十五錢に相當するが、今年普通資金を使用すれば金利二錢四厘で百圓につき月七十二錢、兩者の差額百圓につき月僅々二十七錢に過ぎぬが一方本年農倉利用による

諸經費を

見るに、低資金利は一錢五厘、百圓につき月四十五錢であるが、藏敷料は石につき月割三錢(豫想)を要し、これを籾石五圓として百圓分の藏敷料を算出すれば月六十錢に相當し、合計一圓五錢となるが、この外に農倉搬入運賃を要する筈であり、これを野積と對比すれば、百圓月割低資の場合は六十錢と運賃分、また普通資金の場合でも、三十三錢と運賃分だけ、何れも農業倉庫利用の方が割高となり、さなきだに深刻な不況に喘いで居る農民にとつては、野積籾金融の方が遙に有利と見られてゐる

一千百餘萬圓の低資融通

本府に正式通牒來る

大藏省預金部より融通される水利組合の高利債借替資金は八百八十萬圓(殖銀八百四十一萬二千圓東拓三十八萬八千圓)新規土地改良資金二百二十八萬圓(殖銀九十五萬圓、東拓百三十三萬圓)及び新規貸入四十三萬圓以内と決定し、二十四日附で本府に正式通牒が到達した。しかして新規四十三萬圓以内の分は假還期限延長が認識されないので本年度に假還期が到來するもの〻相當額を新規に融通されることになつたもので、融通の場合には組合毎に實情調査を行つて大藏省に申請することになつてゐる

株式

氣乘うすく 無味閑散

仕手は見送勝ち

前場 前日來東京依然不透明にして仕手の見送りに味なくヂリヂリと軟化した折柄、今朝けい引寄き東京鮮明を傳ふるも阪地の新小締の擴張に東新百二圓五十錢と寄付き、引續き歩みに高は引寄十六圓下をつけたのみに閑散保合となり東新二圓五十錢と無味乾燥ね京取も十三圓二十錢、大新も五寄付き、引續き歩みに高は引寄と取引も前日の止値に比し東新五十錢の安であつた

後場 前場阪地の小締りにやゝ引締め保付となつて無味乾燥裡に終つた折柄後場は阪地のやゝ小締きに東新百二圓六十錢と始まり依然氣迷浮動を繰返しつゝ閑散の如く大引した

賣方自身が 上げ素地を作る

次から次へ連鎖的に出て來る材料のどれもこれもが、ともすれば買氣を萎縮せしめ賣り寄ひ勝ちに人氣を導かうとする。目先的に強弱の目安とされた英國總選擧も保守黨の勝利に歸したとはいひ、政府支持派の壓倒的勝利による頃合に金輸出禁止反動の意志を表示せる以上決してこれを目して好材料と嬉し得ないのは自明の理である。のみならず英國が自國經濟立直し策として自由主義のテーゼを翻し關税障壁を繞らす保護主義に出で、他方滿州問題は國際聯盟理事會において英國の歡心を買ひ得ないことは明かであり、支那の歡心を買ひ得ないことも明かな結果としては支那の日貨排斥に影響するから、ことに一般市場の心理として好材料たるべき日露關係の改善も見ない、こうしたことは近く現金賣買に對し悲觀すべき...

(本欄以下、活字不鮮明)

無氣力な場面

揉合に出づる事となつてゐる。しても買ひ目がなく相場はどうしても内外の事情より見て三百とどまつて四圓をもう一度鋏み作らないと見てゐるらしいが、買方の方が減るのであると見てゐる

再利上氣構へ

正金の正貨現送は年内一億圓前後で一段落を告げるとの説もあるが、相場は更に金融の動向に氣を配り不況の際特に英國における資金對策の措置として積極的措置に傳へられ時局に何等の影響を與へることも當然であり、再び金利引上げも近いのではないかと見られてゐる。これが爲め日銀の再利上げは當然となるものと見られ、何時頃になるかは今後の推移によるが、いづれにしても月末の近くに迫ることは必然と見られてゐる

米爲替新安値

對外爲替市場は正金の一千萬爲替賣出しに因り市中銀行の買ひ持ちの形となつて急に緩和し、かくの如き形勢となつた。米爲替は四十九弗百分の五と味なる新安値を示した

公債市況

(卅日) 東京國債市場正午頃第二回五分利八十八・一五▲第二回五分利八七・四〇▲十七年もの九〇・二五▲廿二年もの八九・一五▲甲號四分利―

取組高

三十日前場までにおける京城短期取引所取組高は六千四百八十九枚で以上の建玉内容左の通りであつた

京取 賣方京證五四〇田中道五四〇立山一四〇▲買方白井五一〇正峰一〇〇德榮二九〇松山八二〇古野二五〇新田二六〇田中道三八〇立山四二〇

大新 賣方白井一一〇田中道二七〇▲買方白井一一〇立山三二〇松山六〇〇古野一〇〇新田一四〇田中道七〇〇正峰二四〇德榮二五〇

東新 賣方白井二一〇正峰三四〇▲買方古野二一〇新田一〇〇立山三九〇

期米

一張一弛 寄鼻強硬に 跡尻古垂る

前場 阪地は依然頭重き商狀なるも今朝は東京筋の買物が入込んだ爲め富五十錢に張り二十錢より上放れに寄付き阪地は更に次第弱りの商狀なるも當限は辨ぶし買物が迎期注意かれるため其割り利食なく二節に十五錢と押してアトは忽ち二十八錢と引返し頗る強硬な商狀を呈したが引際は買物一巡に十九錢と屁古垂前場を終つた

後場 前場屁筋の買物に强含み手堅き推移を見せたが引屁亦軟化し一弛一張の成行を見せた折柄後場は阪地の引弛みに中六圓〆五錢先六圓十五錢と更に氣崩れて寄付き、引續き二節には十一錢と軟化し味なき氣配に閑烟の如く大引した

米界展望

阪地は相變らず金融の河流れのやうに頭が上りそうになも當所は愚米邑に飛架つき月先底入れの商狀である▲聞けば月來好く買込んで居た東京筋が弗々退却の先鋒だといふ▲需要地の商人が産地の市場を賣つて二百丁も三百丁も賣ばれては全く堪らない▲正米から打外

期近受渡内容

當限の期近け愈々本日の前場限り納會を遂げたが受渡値段は十五圓七十錢で受渡石數は六千百石で一時の豫定より二千石餘り減つたのは東京の正米部が沓米で思惑なし期近の建玉を幾分利喰ひした結果と見られ一居る今その受渡に對する各店の内容を見ると左の通りである

渡方	受方
丸六、一〇〇	丸四一〇〇
丸三、〇〇〇	丸文六〇〇
	丸一〇〇〇
	丸丸ウ二〇〇
	丸顧一〇〇

大動きは至難

舊日來相場は強いやうで強く強いやうでその割り伸び切れないと云ふ商狀でこれが結局何れに分岐するかは全く見當の立たない成行であるが下げ足の汚たないのは既に値頃が相當に低下して來た所へ政府は第一回の買上げに次ぎ第二の米価的上策を考究中である爲め弱氣もこの上突き込んで賣込めない結果である、又一方伸び切れないのは定期が正米との採算上買方に持来を氣預けの出來る値頃にある爲め賣米が氣れて自然抑制されて居るものである、して見るとこの相場は未だどちらにも當分大動きは至難と見られるのである

米價の大勢觀

當面の需事情からすると如何に本年の作柄が不良でも古米は未だ何所も潤澤である上に新米は逐日出廻りを增加し一方商人には金融の逼迫で便需要を起す者がない時であるから政府が少々位買ひ上げを行ふでも急速に立直る事は中々容易ではないと思はれる。この外に見て來ると先に發表された内鮮米の一回豫想から概算して年の自給關係け不足すること明かとなつてゐる上に若しこの值頃で長く保合とせば本年の如く見ても米を濫費することは値頃から見ても当然であり...外の需値を出現なし政府が待米で上値の調節をやつても現今と反對に何等の效果もないやうなことがあるだらうといふ玄人筋もあつた

東筋愈々退却

かかる東京筋が前月來この中先に歩ならず買込んで居た本は何時までたが今期來は東京筋の買方中弗々利喰ひを爲す向が現れ中先共鈍の强硬を見るに至つたのは主に斯ふした買ひ退きに依るもので、一しきり十先限から推すと既に値頃も相當に低下して來た際とて、この沸賣方は一と先づ退却するものでないかと見られてゐる

仁川期米本玉表

中限買方 丸顧六〇〇丸ウ一〇〇五〇〇丸ス一〇〇丸玉八〇〇金メ二〇〇

同 賣方 丸一八、五〇〇丸マ七〇〇

先限買方 丸顧四、四〇〇丸ウ五三〇〇丸玉一、〇〇〇

同 賣方 丸一、〇〇〇丸ス六、二〇〇丸マ二、六〇〇金メ九〇〇

大阪市中在米高

大阪市中在米高三十日現在は百十二萬三千五百〇二俵と前日の在米高に比較して二千七百九十四俵の增加である

東京市中在米高

東京深川在米高三十日現在は三十四萬九百七十三俵と前日の在米高に比較して二萬三千百二十二俵の減少である

群山廻米報 (二十九日)

鐵 便	玄米	一六、八〇〇叺
	籾	六〇〇俵
汽車便	玄米	九、六八七叺
	籾	四〇〇俵
牛車便	玄米	三四〇叺
合 計	玄米	二六、八二七叺
	籾	一、〇〇〇俵

京城延べ

强含み後 復軟化す

前場 前場各地の軟弱調りの味なき推移を眺めてヂリヂリと肺氣に見直した折柄、今朝け阪地の一巡と見る買氣直りと仁川の底堅きを眺め一同十二市六圓二十二錢と始まり、二回には廿六錢と締め三回には更に廿八錢と持ち上げこの逆市中心の小賣合を絶返したが、亦復直頃賣りを呼び五回には廿四錢と落し引際更に十八錢と軟化して前場を止めであつた。寄引、寄定、出來高左の通り

寄引値 ▲一同十二市一六二二、十二市一六二六、三三▲三同十一末一五八二、十一末一五八五、八〇十二市一六二、七、二八▲四同十一末一五八〇八一、十二市一六二八、二九▲五同十二市一六二七、二四▲六

後場 前場各地の定め難きに賣氣強く引續き軟化した折柄、後場は阪仁に更に小弛みを眺めて一同十二中六圓十二錢と惡化して始まり引續いて二節には〆三錢もつけ不勢裡に閑烟の如く大引した

同十二市一六二四、二八 豫定 十一中一六一〇、十二末一六二〇 出來高 三三二、〇〇〇石

鮮内延べ

	前寄	前止	後寄	後止
◇京城 十一末	納會	—	—	—
十二中	[illegible]	[illegible]	[illegible]	[illegible]
十二末	[illegible]	[illegible]	[illegible]	[illegible]
十二市	一六・二二	一六・一八	一六・二一	一六・二三
◇釜山 十一末	納會	—	—	—
十二中	一六・〇〇	一五・九五	—	—
十二末	一六・〇八	一六・〇二	[illegible]	[illegible]
十二市	一六・二七	一六・二二	一六・二〇	一六・二〇
◇大邱 十一末	一六・〇〇	—	—	—
十二中	—	—	—	—
十二末	—	一五・九五	—	—
十二市	一六・二五	一六・二四	[illegible]	[illegible]
◇群山 十一末	—	—	—	—
十二中	—	—	—	—
十二末	—	—	—	—
十二市	一六・二七	一六・二六	一六・二六	一六・二六
◇木浦 十一末	—	—	—	—
十二中	—	—	—	—
十二末	—	—	—	—
十二市	一六・二六	一六・二四	一六・二三	[illegible]

大阪期米 (三十日)

	前場	後場
當限	[illegible]	[illegible]
中限	[illegible]	[illegible]
先限	[illegible]	[illegible]

大阪正米 (三十日)

	前日	本日
鐵平銀 後寄	一六・六九	一六・六九
大引	[illegible]	[illegible]

市況 (三十日)

◇大阪棉花 前場 當限 寄付 休會 同引 休會；先限 寄付 一九・〇〇 ... 後場 同

◇大阪棉絲 當限 寄付 同引 休會

十月限 十一月限 十二月限 一月限 二月限 三月限 四月限 ―

大阪市中相場

ストリクトミドリング 十一月積 二三・一五

ブローチ 同 二〇・〇〇

ベンゴール 同 一〇・五〇

◇綿糸生糸 前場 當限 先限 後場 當限 先限

◎現物株價 … 大阪砂糖前後 五三・五〇

大阪砂糖現物 當限 先限 寄付 大引

日糖(ＳＴ)現物 十八圓十錢

株式 (十月三十日)

京取短期

銘柄	寄付	大引	高値	安値
京取 前	—	—	[illegible]	[illegible]
京取 後	—	—	[illegible]	[illegible]
鐘新 前	—	—	—	—
鐘新 後	—	—	—	—
大新 前	—	—	一三六・〇	一三六・〇
大新 後	—	—	—	—
安取 前	—	—	—	—
安取 後	—	—	—	—
東新 前	[illegible]	[illegible]	[illegible]	[illegible]
東新 後	[illegible]	[illegible]	[illegible]	[illegible]

豫定と日歩

(京取 大同 仁取 安取 鐘新 東新 ほか、數値不鮮明)

豫定 [illegible] 日歩 [illegible] 代引 一・七〇〇枚

玉表 (京取 大新 鐘新 東新 仁取 安取)

	賣方	買方	建玉數
京取	[illegible]	[illegible]	[illegible]
大新	[illegible]	[illegible]	[illegible]
鐘新	[illegible]	[illegible]	[illegible]
東新	[illegible]	[illegible]	[illegible]
仁取	—	—	—
安取	—	—	—

出來 短期 一、〇六〇枚 長期 枚 當日 枚 累計 [illegible]枚

東京短期市場

銘柄	寄付	大引	高値	安値
東新 前	[illegible]	[illegible]	[illegible]	[illegible]
東新 後	[illegible]	[illegible]	[illegible]	[illegible]

大株短期

銘柄	寄付	大引	高値	安値
大新 前	[illegible]	[illegible]	[illegible]	[illegible]
大新 後	[illegible]	[illegible]	[illegible]	[illegible]
鐘新 前	[illegible]	[illegible]	[illegible]	[illegible]
鐘新 後	[illegible]	[illegible]	[illegible]	[illegible]
日産 前	[illegible]	[illegible]	[illegible]	[illegible]
日産 後	[illegible]	[illegible]	[illegible]	[illegible]
東新 前	[illegible]	[illegible]	[illegible]	[illegible]
東新 後	[illegible]	[illegible]	[illegible]	[illegible]
日魯 前	—	—	—	—
日魯 後	—	—	—	—

大株長期

(大新 同新 日産 同新 前日 新 郵船 同新 鐘紡 同新 日糖 東株 同新 東紡 同新 — 前寄 前引 後寄 後引、後場休會)

安東株式

	前日	本日
當限	—	—
先限	—	—

東京期米商品

株新 銀新 鐵新 同新 東拓 同新 富士紡 日石 福毛 (數値不鮮明)

期米 (三十日) ◎仁川

	當限	中限	先限
前場 寄	三五・三五	一六・一五	一六・二九
後場 寄	[illegible]	一六・〇五	一六・三五

限人値段 組合高(石) 出來高 [illegible] 累計 [illegible]

大阪・東京・兵庫・下關・桑名 (期米)

◇大阪 前場 當限 納會 寄付 一九・八〇 … ◇東京 前場 當限 納會 … 引アト 九十一錢 ◇兵庫 先限 寄付 止め 前場 一九・一〇 後場 一九・二三 ◇下關 先限 寄付 止め 前場 一八・六五 後場 一八・五五 ◇桑名 先限 寄付 止め 前場 一八・六五

海外經濟電報

倫敦銀塊	一七片二分ノ一
米棉	二十五錢安
印棉	十五錢高
スチール株	六四弗四分三
アナコンダ株	一四弗八分七
日米爲替	四九弗一〇〇分五
英米爲替	三弗八六仙二分一
紐育銀塊	二九仙八分七

東京コール 翌日拂 一錢五厘より一錢五厘 無條件 一錢五厘より一錢六厘 普通 一錢四厘より一錢六厘

鮮銀對外爲替建値 (三十日) 上海 二志五片二分一 紐育 四十九弗八分三 倫敦 百四十九弗丁

日銀勘定 (廿八日) 發行高 [illegible] 正貨準備 [illegible] 保證準備 [illegible]

鮮銀勘定 (廿九日) 發行高 [illegible] 正貨準備 [illegible] 保證準備 [illegible]

節婦實傳 維新侠艶錄 (121)

橋爪彦七氏作　竹内靜古氏畫

船路 (十一)

まざまざと嘉三の死を――いや人間の臨終の瞬間を見戒つてゐた政吉は、しづかに、辰五郎と顔を見合はせた。

辰五郎の顔は、心持ち蒼褪めて異常な緊張が漲つてゐた。敵を仆した勝利などは微塵もなく、仄暗い光線に浮き出してゐる彼の姿は氷柱のやうに冷たく見えた。

『やつたね』

政吉は、もそりと言つた。

『脆いものです……』

斯う答へた辰五郎の提げてゐる露際に、こゝろたしか齒へが見える。

陰惨な沈默が流れる。

唯……俄に、

『親方アーッ、御番所の船が合圖をしてゐますゼーッ』

と、船床の上から落ちてくる聲が、二人の耳に突き刺つた。

無言で辰五郎は嘉三の屍を見き眼を据ゑた。

と、政吉が辰五郎の指差す空に角に、黑く噴き上げてくるやうな雲が見えるのだ。

風が出た。

沖の潮鳴りが迫つてくる。

『京染なれば京一』

『荒れるな、これあ……』

政吉だつて海に馴れた男だ。この紐を畑したやうな雲が、どんな物を持つてくるかは知つてゐた。

辰五郎は、政吉に答へず、遊りはした。

『いけねえ、これア嵐がくる――』

追ひかけてくる番所の船を

上つたきり降りて來ないのか、

『海平丸の……』

『え？』

『どうしたんだ』

『どうもかうもねえ、あれを、ごらんなさい』

『海平丸だ』

『いゝや、あんなもの〻一艘や二艘たんでもありアしませんが、あの雲だ』

揺つてゆくと、有りあふ莚の陰に押しかくして了つた。

『大丈夫か？』

と、政吉。

『なあに……氣づかひはござんせんよ』

きつぱりと言つた辰五郎は、そのまゝ船倉から馳け上ると、艫の部屋の戸を開けた。

『みんな――ッ、持場を動いちやアいけねえぞ！出來るだけ沖へ出るんだ沖へ――ッ』

舟子も舵取も啞者のやうに默つてしまつた。

『嵐だぞオ！かぶると思つて仕度をするんだ』

『親方あ――御番所の船があんたに呼んでゐますぜ！』

『かまはねえ、そんなことはうつちやつておくんだ。嵐がくれアどうせ滅茶苦茶に叩き潰されてしまふ船だ』

やがて、船が上下にゆれ初めた――雲！形相の惡い雲は沖の方からまつしぐらに黑をひろげて天を蔽つてくる……そして追ッ手の船は破れんばかりに帆を孕らして、刻々と海平丸に近付きつゝあるのだ。

――何かあるのだな。

斯う思つたが、日頃辰五郎に深い信頼を持つてゐる彼等である。誰もが『何故』ときゝ返すことなく、船方の者など捻鉢卷をしめ直した。

すると、何思つたか船頭の辰五郎、選擢部屋から船床の上に躍り上つた。

『嵐だ』

低く呟いた辰五郎が見てゐる方

有効確實ニシテ賞讃ヲ博セル マラリア特効丸 販賣店各地藥店ニアリ 京城府元町二ノ八八 本舗 Ⓗ 林藥房

國粹銘菓 たちばな

トンダ雨やどり

田舎者夕立に遭つて自働電話に這入り『モシモシ』交換手『何番』田舎者『今夕立に遭つたんでがすから、ちよつくらこゝを借してくちつせ』

京城日報
朝刊
本紙朝夕共二十頁

岩波講座
教育科學
第七次 會員募集

日本〆切

日本文化の再建築を目標として企圖せる岩波講座「教育科學」は本邦教育界空前の大事業として、自他共に許すの大講座たり得た。實に本講座は斯界全野の研究を集大成したる大教育圖書館であり、大教育研究所である。今や本日、まさにこの大講座の門戸を閉ぢんとするにあたり、吾等は誠實を以て、學校教育、社會教育、家庭教育に關心を有する諸氏に對し一刻の猶豫もなく、本講座に就かれんことを重ねて勸告するものである

申込規定 全二十回 豫約會員にのみ頒つ 申込期限 昭和六年十月卅一日 配本 昭和六年十月より 體裁 菊判九ポイント組 各冊約四百頁 申込金 一円五十錢 拂込に充當 會費 毎月拂 一円五十錢 一時拂廿八円 送料 毎月拂 市内六錢 内地廿二錢 一時拂 市内一円廿錢 内地四円四十錢

内容見本進呈
東京神田一ツ橋通 振替東京一九五四八 電話九段(33)〇二〇・〇六〇・一〇二六
岩波書店

フンドータカ醬油
高杉味噌
景品の無駄を廢し
値下斷行致しました
仁川 高杉醬油釀造場

クスリハ山岸
卸と小賣 ー 通信販賣
合資會社 山岸天佑堂
京城府本町一丁目
電話本局 二三〇一 二七一一 振替京城二〇二

銘酒
誠鶴
秋晴れ
天は高し
誠鶴の醇良
名は高し

深見釀造場

タカヂアスターゼ
獨得無比の強力消化素
高峰博士の發見以來既に三十餘年、初め單なる澱粉消化素として知られたる本劑は、其の效果の顯著卓越せるにより世界學者の注意を喚起し、その結果は獨り澱粉質のみならず、人及び動物の膵液中に存する殆ど凡ての消化酵素を含むこと判明し、益々治療界に重きをなすに至れり……
食慾不振に、消化不良に、過飲過食に、
上掲胃腸疾患のみならず、一般榮養增進の要ある諸症例へば肺結核、貧血症、虚弱者等の胃腸機能を增進する目的に廣く愛用を見る……
粉末、錠劑、各種あり　（説明書進呈）
三共の藥品
本社 東京・室町　三共株式會社　出張所 大阪・臺北・紐育

ブロチン
鎭咳祛痰新藥
ブロチンは、從來の祛痰劑に比して數多の卓越せる效果を有すると共に、快妙なる鎭咳の作用を有し、咳嗽並に喀痰を伴ふ急性及び慢性の呼吸器疾患に應用して奏效確實なるのみならず、小兒にありては特に百日咳に對し特效あることを發見せり。とは、本品創製者吉村博士の報文の一節にして、發賣以來多數の實驗醫家により其效果を裏書せられ、益々需要を高めつゝあり……
ブロチンは氣味佳良にして小兒も容易に服用し又何等忌むべき若くは危險なる副作用を呈せず應用上極めて安全なり……
粉末、錠劑及液劑、ボンボンの各種あり　（説明書進呈）
三共の藥品
本社 東京・室町　三共株式會社　出張所 大阪・臺北・紐育

ポリタミン錠
携帶服用に至便で
チョコレートの風味があり
實においしい小形の錠劑
補血 滋養 強壯

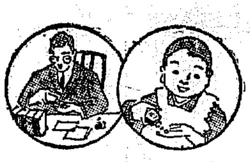

小兒に好適
ポリタミン錠は、從來のポリタミンに有機性カルシウム鹽を配してありますから特に小兒に賞用せられます。
お子様に毎日か〻さずおあげ下さい。發育をすゝめ骨格をよくし全身を强壯化致します。

机上に一瓶
事務家、學生に喜ばれる强腦强壯劑、先づ机上に一瓶をお備へ下さい。事務の疲勞、勉强の疲勞に極めて理想的の製劑です。

〔主效用〕
貧血、衰弱、虚弱、腺病質、病中病後、神經衰弱、肺結核、産前産後に奏効す。

〔價格〕（小）八〇瓦 一圓二十錢　（大）一五〇瓦 二圓
（服用量は瓶の蓋で手輕く計れます）

待望を擔うて愈々新發賣
樣々の味を持つた有要アミノ酸製剤を、これ程までに美味に而かも効果的に製出し得たことは本邦製品として世界の滋養强壯劑界に誇示し得る優秀點です。

發賣元 株式會社 武田長兵衛商店 大阪市東區道修町
關東代理店 株式會社 小西新兵衛商店 東京市日本橋區本町
（大五製藥株式會社製造）

31—1011(O)

ブラク
カテイ洗粉

ブラク白粉 本店謹製
布袋入六包 正價三十錢

生れながらに
肌美しく滑かな
花の女性を
培ふために
考案された
カテイ洗粉

朝 晩
○ミツワ煉歯磨
美しく強い歯に
口腔科學の粹を盡して防腐消毒制酸となりて、香味無類にして後口の宜しさ
直ぐと玉露の茶を飲むも其香味に障らぬ逸品
特に舶來品と其の優秀さを比較 御試用願ひます

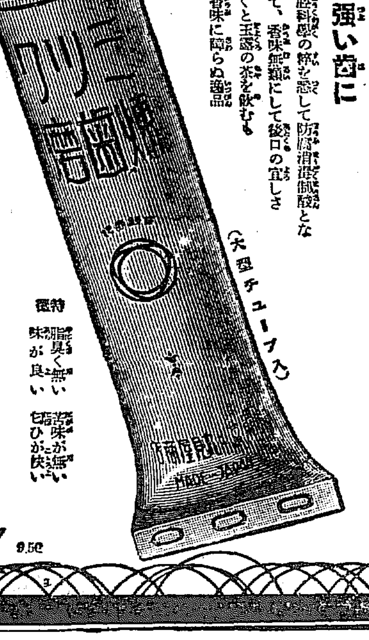

（大型チューブ入）
特徴 脂臭く無い 味が良い 苦味が無い 匂ひが快い

理想の粉○ミツワ歯磨
ミツワ煉歯磨の外に粉のミツワ歯磨があります 罐入と袋入の二種があり、最良の原料を科學的合理に配合した理想品で、香味優れて廉價です
○ミツワ石鹸本舗 東京 丸見屋商店

聖上陛下 優渥なる勅語を賜ふ
東京高師に行幸

【東京電報】天皇陛下には本日東京高等師範學校六十周年記念式に行幸遊ばされ優渥なる勅語を賜はりたるを以て文部省では午後三時より高等官一同參集し、田中文相より勅語拜受についての訓示を傳したる上全國直轄學校長及び地方長官に對し同樣の訓示を送達することゝなつた

勅語

健全ナル國民ノ養成ハ一ニ師表タル者ノ德化ニ俟ツ、事ニ教育ニ從フモノ其レ奮勵努力セヨ

勅語を拜して 田中文相謹話

【東京電報】勅語を拜し奉りて田中文相謹んで語る

私は聖旨を奉承して陛下の常に深く國民の敎育に大御心を勞はらさせ給ふことの有難さに唯々感泣する計りであります、謹んで速かにこれを全國一般に告げ知らするやう致したいと存じます、畏れ多くも陛下は御登極以來屢々御詔を下させられて敎育の振興を勸め給ひ篤く敎化を布き人心の歸趨を正しくする旨の御訓を垂れ給ふたのであります、而して今回更に敎育の根本義として最も重んずべき師表たる者の德化につき優渥なる聖旨を拜しましたことは何とも恐懼感激に堪へざる次第であります、就いては敎育の任に當る者は夙に省察を加へて人の儀表たるべき修養に努め感應風化の効に依つて健全なる國民を養成することに最善を盡さねばなりません

大演習行幸御取止め奏請に關して 首相軍部の意嚮聽取

【東京電報】三十日の閣議に出席せる南陸相に對し若槻首相は別室において宮内省側から非公式に今日の如き國家多事の際九州行幸御取止めを奏請しなくともよいであらうかとの話があつた、貴官の意見如何との提議あり陸相は單に地方行幸御取止め奏請の儀ならば格別、大演習御統裁行幸御取止め奏請は參謀總長とも協議を要するとて南陸相は午後一時十分から金谷參謀總長と會見協議したが金谷參謀總長は時局重大と云ふ如き政治的事情に對しては何とも申兼ねる、大演習御統裁行幸御取止めに就いては陛下より御下問なき以上意見發表し難しと述べたので、南陸相はこの旨に回答した、よつて首相よりこの旨宮内省に通告したるを以つて午後一時半より内大臣府にて牧野内府、一木宮相、鈴木侍從長等協議をなしつゝあるがこれが決定は來る一日入京の西園寺公の意向を聽取したる上のこととなる模樣である

九州行幸御日取 御變更遊ばされず

【東京電報】一木宮相、牧野内府、鈴木侍從長は本日午後一時半より宮中内大臣府で參謀本部の意向を中心に慎重協議した結果、今後突發事件の起らぬ限り豫ての御統監行幸の御日取りを御變更遊ばされることなく御決行の旨を承知し置くことゝなつた

行幸は御決定的 木下官房總務課長談

政府筋が本日協議した結果かどうかは知らないが私の關する限りにおいては本日を以て行幸は決定的で來月五日には先發隊が演習地に出發することになつてゐる

宮城舊本丸に 内親王御殿を 御造營あらせらる

【東京電報】目下幼稚園御課程を御修得中の照宮樣には明年御學齡に達せられ學習院に御入學遊ばされるのでその御敎育方針につきかねて一木宮相以下側近重臣協議の結果 兩陛下の御内意を仰ぎ宮城舊本丸に内親王御殿を御造營竣工の上直ちに照宮樣にはこれに移らせられることゝなつた、これは兩陛下には御質素を旨とせらるゝ思召からで河井皇太后宮大夫は左の如く發表した

今回舊本丸内に内親王御殿を新築し、明年四月四日照宮内親王殿下女子學習院御入學の御使用相成ることゝなりましたこの御殿は將來孝宮、順宮兩内親王殿下にも御住居に相成りますが極めて御質素に御造營せらるゝのであります、御養育方針はこの御殿で御姉妹の宮樣方が御揃ひで御睦まじく御修養遊ばすことゝ相成ります

財政整理案要綱 藏相より閣議に報告

【東京電報】卅日の閣議にて承認を經た財政整理案要綱左の如し

財政整理案要綱

財政整理にして七年度歲出標準豫算に對し次の通り減額する事

一、普通事務及事業費に對しては原則として五分乃至一割を減額する事

二、補助及獎勵費の類例に對しては原則として二割を減額する事

三、繼續費に對しては總額一割を節減し尚二割を繰延べる事

四、治水港灣の事業に關する件

以上の原則に依り算出する時は七年度歲出標準豫算に對する節約豫定額は俸給節約額を合せ約一億二千萬圓にして右に伴ふ歲入の減少二千萬圓を差引約一億萬圓の財源剩余を生ずる見込である

審議會を招集 來月早々諮問

【東京電報】三十日の閣議で承認した財政整理案は一括して來月早々臨時行財政審議會を招集して諮問する筈である

行政整理案要綱 特別會計内容 きのふ閣議に報告

【東京電報】三十日の定例閣議において井上藏相より財政整理案要綱及行政整理要綱其二(特別會計)を行財政審議會に附議するに就き諒解を求めたが特別會計内容左の如し

一、會計檢査院
會計檢査官に就いては相當の時期に於て判事の停年制に準じ停年制を設くることを制度上必要と認む

二、行政裁判所
行政裁判所長官及評定官に就いては相當の時期において判事の停年制に準じ停年制を設くるを制度上必要と認む

三、朝鮮總督府
(イ)燃料研究所はその存置を繼續する必要乏しきを認めこれを廢止す
(ロ)中央試驗所はこれを廢止す

四、關東廳
産業試驗所はこれを廢止す

五、樺太廳行政組織の改正
樺太の特別行政制度を廢し大體北海道及び各府縣に近似したる制度を設く

奧地鮮農慰問の 慰問行軍計畫

【奉天發電】關東軍は匪賊に從事する奧地帶の鮮農慰問のため治安安定を待つて慰問行軍を爲すべく各地駐屯軍隊との間で打合を行ひ計畫中であるが右につき奉天朝鮮人居留民會方面では

今度の事變で吾々は皇軍の威力を初めて眼のあたりに見て非常に力強く思つた、殊に奉天附近の避難民に對し手厚い救護を受け衷心より感謝の外はない、近く慰問行軍があるとすれば多大の感銘を受けてゐる我々同胞は大いに感激するであらう

といつてゐる

露國此機に乘じ 東支鐵問題解決を 一氣呵成に圖る方針

【ハルビン卅日發電】ロシヤは滿蒙における日本の五大鐵道完成するにおいては露支合辦經營の東支鐵道は全く死地に陷りロシヤは將來對支政策遂行の足場たる滿蒙より總退却を余儀なくされねばならないから、差當り東四省における露支兩國共通の利益確保策を講ずる見地から支那の對露迎合的態度を機會に、東支鐵問題の一氣呵成的解決を圖る一方、ハバロフスク協定の逐條的履行を支那に迫り滿蒙における白系ロシヤ人の反露的政治運動を根底より停止せしむる方針であるといふ、なほモスコーにおける東支鐵問題を中心とするカラハン、莫德惠兩者の交渉は頗る進捗してゐると傳へらる

露國の對支政策 硬軟兩派に分る

【ハルビン卅日發電】ロシヤの對支政策は硬軟兩派に分れ即ち硬派は

太平洋政策の要たる對支國策遂行の大局からこの際支那の對露支國交を恢復し支那に對し大いに積極的態度に出づべし

と主張し軟派は

東四省を始め支那の全國的政局は猶依然混沌として停止する處を知らざる現狀に於て露支國交を恢復し積極的態度に出づることは日本の對露感情を益々強烈ならしむるのみであるからこの際暫く支那政局の推移を監視して時機到來を俟つてこれに善處すべし

といふ軟派の主張が硬派を壓して滿洲事變を中心に日本を牽制の爲めロシヤに穩らんとして笛吹けどもロシヤは支那の注文通り踊るまいと見られてゐる

黑龍江政府と露國 提携を語る諸點

【奉天卅日發電】黑龍江政府首席馬占山とソヴエートとの提携に就いてはしばしば報道した通りであるがこれが實證として左の諸點が擧げられてゐる

一、十月十二日、馬占山は黑龍江政府首席代理として黑河よりチチハルに赴任の際ブラゴエシチエンスクにある露軍より多數の兵器を受領してこれをチチハルに輸送した又これと前後して黑河のソヴエット領事館は赤衛軍將校數名を增員した

一、十月十九日、チチハルソヴエット領事は黑龍江省外交主任に對し萬一の場合赤軍を以て黑龍江軍を應援すべきをほのめかし而も十月廿一日夜滿洲里より高射砲二門野砲二門重機關銃十二挺機關彈及機關銃彈一貨車及裝甲列車等をチ、ハルに輸送した

一、十月二十六日、滿洲里にある支那兵一千二百名チ・ハルに移駐し支那側の國境守備は空虛となつたが支那側としてはこれを忍び得るはソヴエット側との諒解があるからである

一、十月二十七日馬占山はソヴエットの連絡につき韓家麟を密使として北平にある萬福麟の下に派遣した

一世の快男子 逝ける仙石翁 秋淋し湘南の鵠沼

【東京電報】雷老爺として政界、實業界に口喧し屋の評判をとつた前滿鐵總裁仙石翁は七十五歲を一期として秋行く湘南の轉地療養地で溘焉として不歸の客となつた、翁は福島正則の重臣仙石但馬を祖とし、先代弼次馬の二男に生れた明治二十四年には工學博士の學位を受け、我鐵道事業に貢獻したる功績は多大である、明治四十一年以來高知縣より衆議院議員として當選すること三回、憲政會以來故加藤伯を補佐し、三菱財閥を背景に黨内に重きを爲した大正三年大隈内閣の鐵道院總裁となり、次いで加藤内閣成立と共に鐵道大臣となり、爾來民政黨の顧問として活動し故濱口首相のためには殆んど一身を犧牲として痛座し、昭和四年七月滿鐵總裁に擧げられ身は大連にありながら濱口内閣の大久保彥左として種々苦言を呈して、例の減俸案を思ひ止まらしめたことは有名な話である、鵠沼の別莊に轉地したのは去る九月下旬その後病勢は一進一退、好きなウイスキーも唇にふれなかつたといふが遂に滿蒙事變の渦卷くさなかに秋淋しく逝いたのは惜しいことである(寫眞は逝ける仙石翁)

行整委員會 各省次官を招致 努力方を要請

【東京電報】行財政整理に伴ふ人員整理には大藏省原案に對し各省共減少限度に止めんとするので行政整理準備委員會が乘出し膝詰め談判を開始する事となり、三十日午前九時三十分より首相官邸に同委員會を開き、川崎幹長以下出席次田内務次官及び三木會計課長を招致し、内務の人員整理に關し實狀聽取の後努力方を要請し種々懇談を重ねたが更に各省次官を招き

稅政案で 民政調查會 小委員會を設け 卅一日更に協議

【東京電報】民政黨は稅制整理案に關する黨の態度を決定するため前日に引つゞき三十日午後一時半から本部に政務調查會を開き增田會長外委員四十餘名出席、稅制整理特別委員會に關し根本的整理と應急的整理に關し協議したが何等纏まらず、その結果特別委員會案の取扱ひ方を處理するため小委員會を設け增田會長も參加して三十一日午後二時から本部に小委員會を開き協議するに決し同四時半散會した

三相協議 閣議に先だち 豫算編成問題

【東京電報】安達内相、井上藏相小泉遞相は卅日閣議に先立ち午前九時半より若槻首相を訪問し明年度豫算編成方針を中心として種々協議を遂げ、後閣議に出席した

日本を侮辱する 支那委員の演說 卅日の太平洋會議

【上海卅日發電】本日午前十時からの太平洋會議で治外法權撤廢に關する支那委員陳立廷の演說中しばしば日本を侮辱する言辭をなすので新渡戸代表は議長に注意喚起を要求した、陳立廷の演說後鶴見、高柳兩代表はこもごも陳委員の演說に反駁を加へ更に新渡戸代表は陳委員の言辭に對する適當の處置を要求したが陳委員はこれを取消した會議終つて日本委員全部集合した兎角支那側の言辭が多いので右對策につき協議した

滿洲軍慰問 將卒感激す

【奉天卅日發電】事變發生以來本日迄に在地邦人が關東軍司令部宛に寄せた慰問品慰問狀は左の如く多數に上り國を脊負つて滿蒙全線の警備に立つ將卒を感激させた

慰問電報　二[illegible]二十通
慰問狀　四[illegible]五十通
慰問袋　五萬四千四百十八袋
慰問酒　三十九石五斗二升

蔣介石の野心 獨裁政治を行ひ 日本に國交斷絶宣布か

【上海三十日發電】信ずべき消息によれば張學良今回の入京は蔣介石がいよいよ下野の意を飜へし和平統一會議を一蹴、更に一步を進め獨裁政治を行はんとする前提で三週間の後日本が若し撤兵せざる場合は國交斷絶を宣布し、列強の干渉によつて日本を屈服せしめんと決意したものの如くであると

排日實情を印刷し 諸外國へ發送 國際聯盟協會の企て

【東京電報】國際聯盟協會の滿洲問題に關する緊急理事會は三十日正午より同事務所に開會し石井、内ケ崎、國民その他の各理事協會より赤松主事その他關係者出席し支那における排日排貨の惡狀を諸外國に周知せしむべく印刷物を發送する事につき承認を求め更にゼネヴアで理事會に努めてゐる芳澤大使に感謝の電報を發する事に決し、同時にブリアン議長はじめ支那を除く理事國の各代表に日本における協會としての態度を明にする聲明を決議した

學良は下野せず 蔣は學良支持 蔣、張協議の内容

【南京卅日發電】蔣介石氏と張學良氏の協議内容は秘密に附されてゐるが、聞知するに

一、日本軍の配備問題
二、日本軍撤退後の外交々涉方針

の二點につき協議し學良氏は下野せず飽くまで蔣介石氏を擁護し、蔣介石氏は學良氏を支持して兩勢力を挽回せしめるとの申合が成立した模樣である

學良は卅一日歸平する

【南京卅日發電】張學良氏は昨夜蔣介石氏と長時間協議の後深更に至り東北の對日問題急を要するものあり上海行および中央執監會議出席の豫定一切を變更し三十一日歸平すると發表した

日伊文化協會の發會式

今年十月廿八日は伊太利におけるムッソリーニのローマ大進軍十周年の記念日に相當するためイタリーでは明春盛んなる全國的記念祭が行はれるがこれを機に我國では福原俊丸男。林博太郎伯。新渡戸博士。勝田主計氏等貴族院關係者が中心となつて日伊文化協會を組織し二十八日盛大に發會式を擧げた日伊文化協會の茶話會。東京芝三田の伊太利大使館庭園における椅子席左から德川賴貞侯夫人(一人おいて)中央伊太利大使。小松侯。後列右から正木美校長。福原男。德川賴貞侯。上田天熙氏。服部金太郎氏。林男

軍縮休日案 米政府承諾 聯盟事務局に回答

【ワシントン廿九日發電】過般聯盟理事會で可決された伊外相グランヂ氏の提案にかゝる海軍々備一ヶ年休日案に關し本日米國務長官はフーヴア大統領の承諾を得て米國が該案に贊成なる旨の回答を事務局に送達した

紛爭當事國回答文 全文公表を求む 米國から要請

【ワシントン二十九日發電】米國政府は不戰條約締盟各國が日支今回の紛爭に關し同條約所定の義務につき兩當事國の注意を喚起した各國政府の通牒と各國政府が紛爭兩當事國より接受した回答全文の公表を求めんとする意向でスチムソン氏は本日ゼネヴアのギルバート氏に公表案に對する同意を求めんことを要求した

東四省行政部 七、八日頃開設 愈よ根本方針確立 開廳と共に宣言綱領を發表

【奉天三十日發電】地方維持委員會はいよいよ根本方針を確立し、昨日來省政府内外の掃除諸器具の整頓を開始してゐるが正式開設は七、八日頃と見られる、開廳と共に宣言綱領を發せられる筈で省政府は行政部と改稱せられ實業廳以下各機關を管轄する一方東四省の民事軍政を總轄する筈である

會

●在京城三州學生聯盟秋季總會　在京城三州學生聯盟では來る卅一日午後七時から花月食堂で秋季總會を開催の由

●明治節の夕べ　明治會京城支部主催、十一月三日午後七時より社會館にて講演と舞踊を開催

●京城神社鎭座記念日祭　十一月三日午前十時執行

●京城元町小學校展覽會並唱歌會　十一月一日同校にて開催

●獻詠歌披講式　朝鮮神宮にて十一月三日午前九時卅分擧式

人

◇上原佐一郎氏(政治經濟公論社長)三十日朝入城

仙石氏に 叙位叙勳 政府より申請

【東京電報】本月逝去せる仙石氏に對し政府は畏き邊りに左の如く叙位叙勳の申請を爲した

正四位勳一等　仙石貢
敍正三位授旭日大綬章

兩派の獲票

【ロンドン卅日發電】英國總選擧の結果下院議員定數六百十五名中六百十二名はすでに判明した、正確な最後の結果は卅一日判明する筈である、今までの當選者數を黨派別にすれば左の通りである

▲政府黨　保守黨四百七十一名、國民勞働黨十三名、國民自由黨六十八名、國民黨二名、計五百五十四名

▲反對黨　勞働黨五十二名、ロイドジョージ派自由黨四名、無所屬二名、計五十八名

右の結果に徵し政府側は前議會に比し計二百四十九名の新議席を獲得したことになる、また兩派の獲得票數は左の如し

政府黨　一四二七〇〇〇〇票
内保守黨　一一八七二〇〇〇票
反對黨　七三二六〇〇〇票
内勞働黨　六六一七〇〇〇票

福士氏の退城

神戸市敎育課長就任に内定した本府視學官福士末之助氏は十一月一日午前十時京城驛發列車で家族をとり纏め退城することになつた

神宮競技柔道

【東京電報】神宮競技府縣選拔一般選士權優勝試合は左の如く決定した

鳥成(佐賀)五點五分、尾形(京都)五點五分、針金(福島)四點、岩淵(飛騨)三點五分、中川(岡山)三點五分、後藤(長野)三點大川(東京)二點、[illegible](高知)一點

鳥成、尾形同點のため三船八段審判の下に優勝試合を行つた結果尾形五段勝ちとなり選士權を獲得した

太平漫語

大學敎授一同總督府の切實なる勸誘もだし難く、志賀潔氏の後を受けて城大總長就任を受諾した山田三良博士は、人も知る國際法學の第一人者で▲一昨年停年退官するまで前後二十年間東京帝大の敎授に立つた英國式紳士で溫厚篤學、加ふるに事務的才幹に富み、城大總長としては最も適任である▲最近當地の知友に一書を寄せて『御地の大學には特殊の事情も有之候樣存居り候得共最後の御奉公として最善の努力を試み度く存じ居候間何卒御後援の程希上候』とあり、その謙遜の態度は見習はれるではないか。同博士赴任の上は必ずや全力を盡して半島文化開發の爲めに貢獻せらるゝことゝわれ等は確信し、かつ待望する次第である。日貨排斥で日本内地炭をボイコットした上海方面では、今度は石炭の缺乏に大騷ぎ、事業家は抗日會に泣きを入れて日本炭だけはドシドシ輸入させる樣にと骨折つてゐるさうだ▲立敎優勝確定の去る廿七日夜の東京市外池袋町は、優勝祝ひの提燈行列で大賑はひだつた。三田、早稻田から郊部に移り行くこの種のお祭騷ぎ、やがては神奈川縣日吉臺あたり。草より出でゝ草に入る月を相手に池上本門寺の御會式よろしく萬燈昇いてドンドコドン、狐や狸も賑やかしに行列の後について步く時代が來るのではあるまいか▲秋酣なる神宮外苑に展開さるゝ若人の競技!半島選手の上に幸あれ!

難病治療にオキシヘーラー

萬國專賣特許　英、米、佛、西班牙、白耳義
オキシヘーラー(酸素治療器)
發明者は世界の王たる日本人　東京牛込前島震太郎士

病を根治するにはオキシヘーラーに限る　如何なる病も結局は心臓を丈夫にし血の循環を良くせねば本當に治らない　局部的一時的なものの藥品や注射等は生理の根本に觸れないためである　オキシヘーラーは心臓の働きを強く正しくし血の循環を良くするが故に病を根柢から治すのであります

定價
機中用　金貳拾五圓
家庭用　金參拾五圓
同醫型　金四拾圓
醫家用　金五拾圓
動物用　金七拾五圓

よく効く

オキシヘーラーは血の環を良くし、病を根から治す家庭療器

その特徴は

第一、人體に爽な感じを與へ、知らず識らずの中に病を治す。嫌な感じの電氣治療器、但し手術苦い藥等のみが病を治すと思ふ人には天來の福音

第二、器械は使用書を見れば、何人にも使へる何も面倒がない。

第三、效力は器械をつければすぐ起る。その上使用回數を增すからつて、効力は少しも減じない、眞夜中に腹痛を覺ゆる時などには最も適當。

第四、家庭用は卅五圓、醫家用は五十圓なるも一度御求めあれば十年も二十年も、僅な維持費で使へるから、結局は非常に廉いもの。高い藥代や入院費に比ぶればオキシヘーラーの價は問題でない。本器によると、一年一家の健康費は、僅に五六圓。

第五、オキシヘーラーは何時でも一步いてをつても、働いてをつても、寢てをつてもかけられる大人も小人も婦人も男子も使へる。その上何んな病氣へも應用されるから重寶。

自然界四大恩の一
陸軍士官學校教授　木村自老氏

(前略)斯く私は、終始酸素の高率攝取を念として居たから、オキシヘーラーの廣告が目に附きかつ前島君の健康增進法に共鳴したのは當然であつた。その中親戚が三軒までもこれを購入して、家族の病氣に對し皆偉効を擧げつゝあるのを聞いて、さもあるべき事と思ひ、自分も家族の爲と、和榮の爲に是非一器を求め度いと思つて居る中(在滿中)に悲しや子供三人が流感で枕を並べて打臥した。醫師に電話を掛けたが、氣溫が俄然零下廿數度に降つた爲め、自動車も電車も運轉不能となり往診が出來ぬと斷られて了つた。彼是する中に自分も激しい惡寒を覺えて高熱が出た。その時知人白井氏がオキシヘーラーを所有せる事を思ひ出し、直に支那人ボーイを遣して借受け、使用書を熟讀し、窓に吹つけた零下十數度の雪を瓶中に詰めその内に原器を埋め、林もとの七輪に掛けた洗面器の湯で自ら腹部に熱濕布を數回施した爲、酸素の強い溫厚な汗が多量に出て、一晩の中に寢衣を三度替へた。しかして翌朝はケロリと癒つて了つた。この驚くべき効能にかつ喜びかつ勇んで、四人の家族に交互に使用せしめた處、發病から四日目には一同床を拂つて仕舞つたのである。その後自分も一器を求め奇島に轉勤し在任する中に、知人間にも大分宣傳し、十器程購はせたが、皆夫々の効果を擧げ家庭の重寶として喜んでゐる。

その後東京に歸つて、偶然天然電磁氣應用の農作物栽培器發明家佛人クリストフロー氏の理論を讀んで、はじめて天地に瀰漫し萬物の運動、相對位置、溫熱の差違等に依りて到る處に不斷に起りつゝある電氣および地球の磁氣が、動植物に對し如何に重要なる影響をおよぼしつゝあるかを悟り、(中略)或日此クリストフロー氏の說を携へて整て飲器して居た前島君を訪ねてこれを語つた處、君は卓を打つて、惡く吾が意を得たりと喜ばれたが、私も君の愚嬰紅顔僕驗に接して、これある哉と心に叫んだのである。

さて、その後オキシヘーラーの實驗は醫師から切開の外なしと診斷された義弟の瘰癧が一週間で消去つた實例をはじめ最近知友長江氏の腦神經代が使用の日から癒つて了つた等々八年間の細かい治驗例は數十を以て數ふる程あるも、冗長を慣りこれを略するが、この器を適法に用ひて病が癒るのに何の不思議もない。なければ寧ろ不可思議だと私は思ふのである。(後略)(實驗例二十四號拔萃)

適應症
動脈硬化　糖尿病　心臟病　肺尖加答兒　中風症　腎臟病
婦人病　肋膜炎　胃腸病　關節炎　喘息　神經衰弱

オキシヘーラー獎勵會朝鮮支部
勳七等　吉岡定男
京城府九龍洞　電話一〇〇〇　振替京城一二〇〇五番

社説

在滿洲同胞の保護

受難內鮮人の慘害を思ふ

支那側の調査によれば滿洲事變勃發以來、支那の軍隊や暴民の迫害を受けて奧地より都會へ避難し來れる滿洲在住の朝鮮人は去る二十二日までに遼寧省の三千二百七十五人を筆頭に間島地方二百八十二人吉林省千百七十八人で合計四千七百三十五人の多數に上つて居るといふことである。此數字は果して滿洲に於ける鮮人の數を正確に表示して居るものであるや否や。われ等は寧ろこの實數はこれよりは遙に多數に上るであらうと信ずるものである。然るに之れに北滿洲を加ふれば、わが受難同胞の數が夥しき多數に上るであらうことは想像するに難くない。職業を捨て家を捨て、命からん唯『安全』を求めて初冬の滿洲平野を彷ひ迷ふ光景を思ふ時、何人か一掬の涙なきを得るか。われ等が先日來縷返し滿洲問題には、多分の人道問題が加味されてあることを唱道するのは之がために外ならない。中には避難せんと欲して避難し得ざるものも少なくはないであらう、彼等の求むる處は唯『安全』である、わが帝國は何は措て置き先づ彼等に『安全』を與へねばならぬ。帝國にも彼等の哀なる彼等を現狀の儘に拋置するは人道上からしても許し難き事である。しかも、『安全』を彼等に與ふるは決して難事でない、『安全』を脅かすものを排除し去ればそれでよい、そこに滿洲問題解決の一つの眼目がある、否、これが滿洲問題の解決を必要とする最大なる理由と稱して差支へはない。

◇

如何にすれば日本は、滿洲における內鮮人を支那官民の迫害から完全に救助し得べきや。技術の問題は暫く措きわれ等は大正四年の日支條約の效力を完全に發揮せしむることによつて大部分の目的を達し得ると思ふ。同條約は締結以來既に十六個年の長年月を經過してゐる。しかも支那側は土地商租に關する細則協定に藉口してこれが實行を阻止しつゝあるのみならず、同條約の精神を蹂躙する不法の行爲を繰返し、在滿同胞に壓迫を加へて來た、滿洲問題が紛糾し惡化し、終に帝國をして條約擁護の自由行動を取らざるべからざるに至らしめたのは、一に支那側の條約無視の不法行爲に原因する。在滿同胞の生命財產を保護すべき『鍵』は斯くして支那側の盲目的排日策によつて破壞されやうとしてゐるのである。日本が條約及び人道の擁護のために決然として立つたのは之がために外ならない。

◇

滿洲問題の解決は第三者の干渉を退け日支の直接交渉によることが最善の策であると同時に、最も正しき道である。國際聯盟や第三國の干渉を誘き入るゝは支那を國際管理に導く第一步に外ならぬ、しかしてわれ等は日支の直接交渉においては、先づ第一に支那政府が嚴守したる『商租須知』を撤廢せしめ土地商租に關する多年の懸案を解決することが必要だと考へる。而も條約の尊重を以て國際平和の第一義となすならば、商租權問題の如きは、何等の困難もなく解決さるべきものではないか、支那をして當然の事を當然として行はしめよ。日本の要求する處はそれだけである。日本が實力を以て當らんとする處も[illegible]それだけである。日本の正しき決意を妨ぐるものは一蹴して進むより外に道はない。

飛ぶ首約一千

十一月中旬から徐々に

整理する內務省の方針

【東京發】內務省首腦部において政府今回の行政整理に伴ふ整理處置方法について目下頻りに講究しつゝあるが何にしろ本省地方を通じて約一千名の整理であるから省としては一擧にこれを整理するを避け、來月中旬より下旬乃至十二月上旬、或は明春にかけて第一回、第二回と徐々に整理する方針らしくすでに第一回整理の網に引つかゝる人員については下檢分が行はれつゝある模樣である漸進的に徐々にこれを斷行するといふのは安達內相以下首腦部の得意とする慣用的手段で、即ち大多數の官界失業者を出すのであるから相當社會的に大なる刺戟衝動を與へる事は必然ながら時節柄考慮すべき問題も豫想されるのであまり目立たぬ風に平穩に實行しようといふのが眞の肚である。この際又思ひ切つて一擧に斷行した方が省としても各自としてもよいではないかといふ說を主張する向もあつたが事務引繼或は事務能率增進の上からみてそれが許せない事情もあるので、結局省と各自の便宜のために徐々に斷行するとなる模樣である

特殊的立場を米要路に說明

樺山伯特使申出で

政府も感謝して是認

【東京電話】樺山愛輔伯は最近我國の立場が各國に誤られ少からぬ誤解にあるので、使節特使國の立場として近く渡米要路者に我國の滿洲における特殊的立場につき說明し諒解を求め國際政局における我國の立場を有利に導きたき旨政府に申出たので政府は感謝しその行動を是認したので、伯は目下歸國中のアメリカ大使の赴任を待ち打合せの上來月中頃渡米することゝなつた

西園寺公訪問の若槻首相

若槻首相は廿七日興津に西園寺公を訪問し滿洲事變の經過並に日支直接交涉問題。國際聯盟等に對する今後政府のとるべき方針を說明し諒解を求め即日歸京した(寫眞は列車中の若槻首相＝新橋驛にて)

木材生產費の「低下が緊要也」

世界有數の森林國日本も輸入材に壓され勝ち

【東京發】我國は由來有數の森林國であるに拘らず木材に對する需要旺盛を極め年々一千萬石內外を輸入してゐる爲め、內地材は非常な壓迫をうけ材價を常に左右されてゐるので最近內地材の生產費低下が叫ばれて來た、即ち我國が有數の森林國でありながら毎年巨額の輸入を行はねばならぬは米材が優秀品である爲めではなく某年の不況の結果一般に材質の良否に關係なく體裁よく安價なものが歡迎される爲であるから價出を防ぐ意味から內地材の生產費低下が叫ばれて來たのであつて、試みに東京外國木材輸入協會調査の米松と秋田杉四分板の生產費を比較しても兩者の開きが余りに大であり若し生產費の低下が行はるれば米材は我國から完全に驅逐されるであらうといはれてゐる

（一坪當）	米杉四分板	秋田杉四分板
立木代	〇、〇七〇圓	〇、三五〇圓
伐木運林費	〇、〇二八	〇、〇二八
集材費	〇、四〇〇	〇、〇四八
運材費	〇、一三一	〇、一九六
金利口錢	〇、〇三一	〇、四四〇
汽船運賃	〇、三三三	—
關稅	〇、一〇五	—
沖取其他廻漕料	〇、〇八〇	—
製材費	〇、一七〇	〇、一六五
製品鐵道運賃	—	〇、〇八〇
回送假雜費	—	〇、〇七〇
計	〇、八六五	〇、九四〇

電力供給

區域擴張認可

建基電氣會社から咸北城津郡鶴城面を同社營業區域支店の電力供給區域に編入許可を、又會寧電氣會社から咸鏡北道鏡城郡鏡城面及び朱乙面を電力供給區域とする電氣事業經營の許可を申請中であつたが、右は何れも十月二十七日附を以て許可せられた

海州記者團

間島を視察

黃海道海州記者團の一行九名は去る二十五日間島視察の爲め來龍したが到着と同時に大活動を開始して各方面の蒐集に努め去る二十六日退龍した

船舶交通狀況

朝鮮沿岸の各燈臺の調査によると昭和六年九月中の通過船舶又は出入港船舶總數は一萬九千三百十一艘で、最も交通の頻繁なのは慶北の長鬐岬燈臺附近で三千四百三艘に達し、これに次ぐに慶南巨濟の二千二百八十七艘、咸南馬養島の二千二百六艘、鴨綠江口馬島これに次ぎ、河津、咸北漁郎端、咸南西湖津、城津漁郎島、水湖島等の順序である

普通教員試驗

合格者發表

本月八月筆記試驗、九月實地試驗を京畿道において施行した小學校および普通學校教員試驗第三種受驗者四十三名中左記の通り八名が合格した

柳海振、金明燮、金舜熙、李龍爵、李築璿、柳仁玉、李相睦、鄭元基

英國財政難とその打開策（一）

財務官　津島壽一

協力內閣の手で去る廿七日全國一齊に行はれた英國總選擧は保守黨側の壓倒的絕對多數を以て政府黨の大勝利に歸した、協力內閣は直ちに內閣の大改造を行ひ大いに政策の立直しをなすべく期待せられてゐる折柄、今回の政變の直接原因をなしたその財政につき最も通曉せる權威、我が財務官津島壽一氏の觀測と打開意見を揭載することは最も時宜を得た事であらう

一昨年六月成立した第二次勞働黨內閣が二年二ヶ月を以て財政の難局に直面してこれが打開策に行詰りを生じ、八月二十四日『マクドナルド』首相は辭表を捧呈しここに自由兩黨をも網羅した協力內閣の組織を見たことは時節柄頗る重大な出來事と云はねばならぬ。また財政難を以て內閣の更迭を見たことは英國として最近その例を見ない事であつて、又同國にこの財政難が一般金融界に影響を及ぼして英國の國際金融上における地位權威の爲めにもこゝに財政の建直しを緊急事とするに至つた事は特に注意に値する。由來英國がその財政處理において最も堅實であり、その財政上の基礎の鞏固な事は他國にその比を見ない所である。またその資力信用は米佛兩國と共に今日の世界經濟の不況を打破する上において指導的地位に立つべきものである。然るに英國の財政が難境に陷り、磅貨に對する信用が搖らぐといふ事になると英國はその自衞に汲々たるに至るべく、また國際經濟に更に一種の不安を增すもので、世界經濟の大局を見て誠に不幸の事といはねばならぬ。私は先づ何故に英國がかくの如き財政難に直面するに至つたかといふ事を述べ、次いでこれが打開策についてこゝに一言したいと思ふ。

英國財政の行詰りは最近に勃發した譯ではない。昨年來或は一昨年來といふのが適當かもしれぬ、兎に角今日急激に招來したものではない。最近における英國財政は

（一）歲出の方面において每年政費膨脹を續けて居る事

（二）その歲出膨脹の內容が主として社會政策的施設に要する經費の增加に基くこと

（三）又既定豫算義務費等が多く政費を節約する餘地が少なく所謂財政の伸縮力を缺いて居る事

（四）歲入の方面においては最近財界の不況の爲め多額の赤字を生じ相當歲入不足を生じておる、この歲入不足を補塡するために昨年度は增稅を斷行した、その結果國民負擔が過重に陷つておること、從つて本年度の如き增稅を避けて當面姑息の手段で財政を彌縫してきたこと

（五）右の如き次第であるから政府は政費の節約を圖り社會政策施設費の縮少を企圖することが當然であるがこれが實現には多大の困難がある事

等を擧げる事が出來る。今諸點につき簡單に說明を加へて見ると。

一、歲出の膨脹

英國政府は戰後鋭意財政行政の整理を實行し一九二〇—二一年度の歲出豫算十一億九千五百萬ポンドを最高として連年歲出減少の趨勢を呈し一九二四—二五年度においては七億九千六百萬ポンドに減少した。然るにその後政費は漸次膨脹し八億三、四千萬ポンド程度に上るに至つたのである。しかして昨年度一九三〇—三一年度豫算は更に膨脹して八億七千百萬ポンドに上つた（若しこれに同年度の追加豫算を加算すれば八億八千五百九十餘萬ポンド）のである加之、本年四月提出された、九三一—三二年度豫算においては更に政費は膨脹し歲出總額八億八千九百九十餘萬ポンドに上り、前年度豫算に比して約千九百萬ポンドを增加した。諸外國が財政緊縮を實行し戰後に今日の如き不況時代に政費節少の傾向あるに對して、英國の財政がかくの如く膨脹を續けて來つたことは同國財政の前途に對して危惧の念を抱かしむる所以である。

十字路の獨逸經濟【中】

伯林にて　塚本義隆

資本家の挑戰

政府の採るべき手段として、資本家團體は次の重要事項を建議する。

一、中央及地方共財政費を現在よりも更に徹底的に緊縮し、賠償金支拂中止により生じたる部分を以て即時大減稅を實行し產業の生產費低下を圖る事

二、賃金及俸給を引下げ競爭國と對抗可能の狀態に置く事、これに必要なるは賃金協定強制仲裁制度の改正及び國家の強制仲裁制度を撤廢して勞資間の係爭は兩當事者の責任解決に任かせる事

三、社會保險制度の存續には異議なきも、その過重の負擔を經濟的可能の程度に止めること。各種社會保險の執行事務を思切つて簡單化する事

四、鐵道運賃、郵便電信電話料金其他都市經營の公共事業の諸料金を少くとも一九二九年の物價下落に相當する程度に引下げる事

五、中央及地方政府の短期借金を整理し、金融市場への壓迫を除く事

六、戰後の強制經濟（Zwangs-wirtschaft）就中住宅家賃に關する制限を撤廢する事

緊縮は悲慘を增す

右資本家團體の挑戰に對し、勞働團體はドイツ勞働總同盟外勞働三團體の連名を以て猛烈なる應酬的聲明を發表した。その內容は現在のドイツ經濟危機は、世界經濟組織の缺陷より起れる一般的不況の影響、國際間政治的不安、國民相互間の不信任等に起因してゐる。加ふるに、過度なる保護政策、補助政策、過度の產業合理化誤れる資本運用並びに計畫的購買力低減などにより一層甚だしくしたのである。

過去一ヶ年半に亘り賃金俸給引下げ並に社會政策費低減を以て唯一の危機切拔け策として高唱され實行されて來たが、これは徒らに不況を增すに役立つのみである。これ以上、この政策を進めて行けば、社會の悲慘は一層加はるであらう。勞働團體は今日までに獲ち得たる重要なる社會的權利をむざ〳〵と放棄するものに非ざる事をこゝに宣言すると同時に、左の緊急事項を要求する。

勞働團體の要求

一、失業者救濟を完全且つ徹底的にすること

二、勞働時間を一週四十八時間より四十時間に短縮し、其の差を以て失業者に職を與へること

三、賃金俸給生活者の購買力維持並びに增加、賃金協定制度及び國家の仲裁強制々度の確保

四、關稅引下げによりドイツ國內價格及生活費を世界市場の低落せる價格標準に適合せしめること

五、經濟界諸方面における一切の獨占的價格維持政策を絕滅し、これに換ふるに國家監督の制度を設けること

六、資本の誤用を取締り、國民經濟全般の利益を顧慮して、資本運用を規制する要あり、この目的の爲め強固なる銀行監督制度を設立すること

七、公私經濟における過大なる俸給の給料を[illegible]減俸のこと

右諸要項斷行と同時に政府に[illegible]の安定を脅かすごとき一切の手段を排除し、「國際[illegible]により短期借金の整理、國際資本の[illegible]たる分配、賠償及戰債問題の[illegible]的解決を圖るべしと結んでゐる。

一月より 九月までの 小作爭議

昨年に比し二百八件增

【東京電報】昭和六年一月より九月までに至る間の小作爭議及び調停の狀況について農林省發表によると、小作爭議は總件數千七百九十四件に達し昨年同期に比べて三百八件の增加を示してゐるが、最近爭議の特色としては農產物の價格下落による小作料減免又は滯納に基づくもの即ち農村不況に伴ふ爭議が著しく增加した事である、更に各地方別に見ると百六十六件の山形を筆頭に秋田、福島、山梨、新潟、宮城、群馬等の順になつてゐる、又爭議調停を見ると調停法に依り申し立總數は二千三百七十三件で爭議單位によると千三百十九件で、前者は二百三十一件後者は五十二件の各增加であるが、申し立別では地主三割八分小作人五割六分で地主の增加した事は注目に値する、調停成立件數も七割一分で前年の六割六分に比し成績良好である

米荷動旺盛

◇下旬に入て

十月に入つての局面による米の荷動きは上旬端境期にて五千九百五十四趣と頗る少かつたが、中旬に入り幾分活況に呈し、一萬四千九十二趣の荷動きを見たが下旬に入り更に旺盛となり、連日二千趣內外の荷動きあり、二十一日より二十七日までの一週間において一萬五千九百六十四趣の荷動きを見た日別數量左のごとし（單位趣）

廿一日二、二八〇、廿二日二、七九四、廿三日二、四六四、廿四日一、五五五、廿五日二、六三七、廿六日二、〇八九、廿七日二、一五四合計一五、九六四

日本炭を封鎖して狼狽

補給の途なく

【上海電報】當地の石炭在荷二十四萬噸中の內六萬噸は日本炭として封鎖中であるが、一方その補給の途なく減少する一方なので、支那石炭組合は遂に大狼狽し、日本炭の封鎖解除方を抗日會に懇願し、抗日會も余儀なくこれを許可せんとする模樣で、天に唾した醜態を演じてゐる

米價對策に金融計畫

米を擔保に約三千萬圓

【東京電報】農林省では第一段の米價對策として農民に對し、米を擔保に二年內外の期限で約三千萬圓を融通すべく目下腹案を進めつゝあるが、前年失敗の轍に鑑み十分留意し政策を圖つてゐる模樣である

近く孰れも圓滿解決か

朝運兩支店の紛糾

增井支店長代理退任問題につき河合朝鮮運送取締は二十九日仁川へ赴き、公職者聯合會幹部の後藤氏等と會見、朝運としては荷主側の要望を容れて善處すべく諮問の結果行ふ意思は毛もないが、社內人事統制の上から既定方針によつて進まうとするもので、その時期は未だ決定しないが、仁取問題と增井氏の問題は何等關係なきことを述べて諒解を求めた。これに對し後藤氏等は增井氏を異動するにしても、今直ちに行ふことは仁川側の顏をつぶすものであるから、適當の時期まで見合せられたいと要求し河合取締は十分考慮する旨を答へて懇談を終へたが、仁川荷主側の運送會社設立問題には何等觸れなかつた。なほ天安支店の紛糾については高瀬營業課長が同地に赴いて圓滿解決方に努めてゐるが近く無事解決の模樣である

◇株式◇

大株短期引跡

大新　五十五圓八（廿錢高）
鐘新　五十一圓七（五十錢高）
日産　十八圓丁（十錢高）
東新　百三圓丁（廿錢高）

◇期米◇

各地期米後場止

下關一八五九▲名古屋一九一五▲金澤一七九四▲廣木一六三九
大阪[illegible]九三（二三[illegible]）

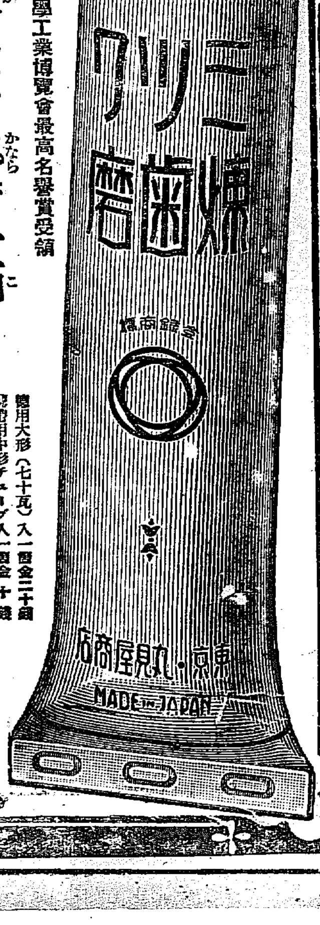

第三回化學工業博覽會最高名譽賞受領

一家には必ず一箇

齒を強く美しくする

品質第一　香味淸快の

ミツワ煉齒磨

特に舶來品と比較御試用の上其眞價をお味ひ下さい

德用大形（七十瓦）入一個金二十錢
携帶用中形チューブ入一個金十錢

臭氣も無く、苦味無く、味良く匂が快いから使用後すぐと玉露の茶を飮んでも、些しも其茶の微妙な香味に障りません。

東京　丸見屋商店　ミツワ石鹼本舖

早老通行止　此處にトツカピン在り

創立明治參拾貳年
倉庫業兼營
京城府南大門通貳丁目百拾壹番地
株式會社　朝鮮商業銀行
頭取　朴榮喆
專務取締役　堀正一
支店　京城南大門、同鍾路、同東大門、同本町二丁目、同本町四丁目、仁川、平壤、群山、全州、裡里、釜山、元山、清津
出張所　羅南、沙里院、信川、新義州、定州、平壤、同大門、鎭南浦、破

大學病院　赤十字病院　指定
京城本町一
中村眼鏡店
電話本局二一二七番　振替京城三四六番

わた
卸　小賣
京城本町四丁目　岩見製綿所　電話本局一六〇一番
支店　京城本町一丁目　電話本局六三三番

お土產第一
新栗が美味しくなりました
池田の甘栗
內地移出の元祖・年中無休
京城驛前　池田商會　電話本局七五九番
平壤町　池田商會支店

宮內省御用達
菊正宗
京城　前田商店
釜山　本嘉納釜山支店

投網釣具
品質優良　價格低廉
四分目二尋十一圓
五分目二尋九圓五十錢
絹糸製投網各種
カスミ網　三圓　三圓
細打魚用合糸　一枚　一圓七十錢
京城明治町一丁目（民衆劇場前）
漁具卸商　秋岡商會
電話本局四三九〇番　振替京城一二一五六番
（御一報次第目錄呈上）

良い!
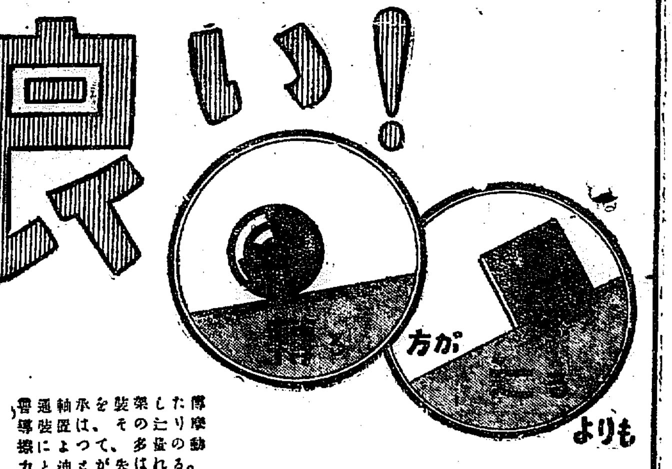

普通軸承を裝架した傳導裝置は、その辷り摩擦によつて、多量の動力と油とが失はれる。

然るにSKFボールベアリングを裝架した傳導裝置では摩擦殆んどなく從つて此方面の節約は著しいものがある。

SKF
ボールベアリング傳導裝置
京城販賣店——京城府古市町一四ノ七

商業登記公告

[illegible]

右各千萬圓年拾和四六參六九二昭八月昭五和千昭四和九拾四參和昭[illegible]

春川支廳

商業登記公告

江東出張所

商業登記公告

裡里出張所

商業登記公告

皮膚泌尿花柳病
醫學博士　渡邊晋
京城黃金町入口　日本生命前
診療　十二時半マデ及ビ夕刻

日高特務曹長 告別式
平壌偕行社にて

戰死した平壌歩兵第七十七聯隊第九中隊故特務曹長日高龍之助氏告別式は廿九日午後二時から平壌偕行社において執行、式場の正面にはありし日の同氏の寫眞を飾られその前には同氏の遺骨を安置され、各方面からの供物、供花は兩側へ函狹きまでに供へられ故人の隊友庄次郎氏をはじめ遺族、隊友、官民有力者は式場に滿ち僧侶の讀經に亞いで同部留守隊長副部平壌府尹の弔詞朗讀あり遺族、隊友、參列者順次燒香告別した、同二時四十五分閉式した、なほ遺骨は卅一日午後二時十九分平壌發列車で遺族に護られて歸鄕の途に=寫眞は告別式(平壌)

平安南道

平壌府の電燈値下げ
大した事はない

平壌府の電氣料金は明年五月が改訂期となつてゐるが財界不況の折柄同問題は種々論議されてゐる即ち財界不況の折柄とて極力料金の値下げを斷行すべきであるとなす向と一般財政を考慮し適當なる程度にこれをなすに止むべきであるとなす向がある他府電氣事業から買電料金を引下げては如何となす向もあるが現行の二錢二厘は時價として高いとも言ひ難く同料金引下げは望み薄で結局多額の値下げ料金引下げは望み難いであらうと傳へらる(平壌)

快らず思ひ郡外二十一名は小作組合を組織し對抗的氣勢を示してゐたが去る六日小作人三名が小作契約に禁止されてゐる地主の堤防への放牛をなし鄭兄弟から叱責されたのに憤慨した郡外十六名は同日鄭方を襲ひ鄭朝のに治療四週間、鄭朝は同三週間、鄭朝の妻に同二週間の傷を負はせて檢擧され平壌地方法院檢事局へ送局され同院檢事局の手で取しらべの結果廿九日尹光郁外五名は住居侵入傷害で起訴され四名は起訴猶豫、七名は不起訴處分にされた(平壌)

果實品評會
一日から商品陳列所で

平安南道果實品評會及び成川森林組合主催平南果實品評會は十一月一日から三日間平壌府瑞氣坂道商品陳列所において開催する平安南道内の出品苹果、梨、栗、葡萄等はすでに續々到着しつゝあり總出品點數約一千點に上らんとしてゐる郡內各地はもとより南浦その他からもそれ〴〵參考品として檎梨、栗果その他の現品または加工品の出品を見てゐる(平壌)

地主の伜に暴行
叱責されて

黄海道黄州郡松林面馬山里尹光郁外四十三名は平壌の有力者鄭載煥氏所有地百三十町歩を小作し同氏長男鄭朝、三男鄭朝の二人がこれを管理してゐるが今春小作人に不利な契約をなさしめ小作人一同

機關士が 釘拔を發明
無條件で鐵道に提供

平安南道价川面中西面出張所价川鐵道會社機關士李泰榮氏はこの程鐵道線路工事用大釘拔機の改良機を發明し實用新案特許權を得無條件で鐵道局へ製作使用方を申し出で同局では試驗の結果成績良好なのでこれを受け同時に鐵道局長から金一封に表彰狀を添て廿七日平壌鐵道工務事務所へ送つて來た近く傳達を爲すと(平壌)

古墳から 木馬を發見
朱蒙の槨の下から

木府鄭就、小泉、澤岡氏により、平壌府外南井里において發掘中の古墳から朱蒙の槨三つが現れたが、このほどその下に木馬四個を埋められてゐることが判つた。近日中に[illegible]朱蒙の槨を開かるゝ筈で天

下の珍品を發見さるゝに至らんと期待されてゐる(平壌)

合財袋

◇……平山郡東面駐在所々長中村瑞穗巡査部長は昨年十二月廿日同面大興里羅文班方で順川郡殷山面李大松(五六)が死亡しその長男秀善が赤貧者で葬式の費用に困つてゐるのに同情し金三圓を惠與し、又本年一月十五日附近の貧民十九戸に昨正月用にと一戸に五升宛の白米を惠與したことこのほど郡道警察部ではこの善行を表彰することゝなる模樣である

◇……去る廿日午後一時頃平壌府上需里平壌刑務所運動場工事中地下二尺の處から鉛製二寸六分平方、厚さ五分位の「勅命之寶」印一と刻した印章一個が發見された李朝時代のものらしい同院では直ちに同印章を平壌署へ持參した

黄海道

◇……平壌鐵道當局では明年度において同鐵道病院の改築を有すべく豫算五萬圓を計上し本局の承認を求むることゝなつた

◇……江西郡飯川面化井里黄在勳(四八)が本年一月頃貸してある金千九百圓を返さぬ同里朴普宜を自宅に呼び寄せ三日間監禁をして返金を迫り、普宜がその責めこれた情けなさに死を遂げた事件は廿七日平壌地方法院において不法監禁の被告在勳に對し本多判長から懲役十ヶ月に處する旨判決言渡しがあつた

沙里院から

◇過日擧行された信川溫泉の球場開きは果して豫期の通り頗る付の盛大さであつたが生憎天候が寒く婦人連など頭から衣裳から、まるで臺なしの憂目に逢はされたのは誠に氣の毒千萬であつた

◇それと、もう一つ氣の毒であつたのは試合中、双方の應援ぶりが餘りに度がすぎ興奮の餘りにあつたらしいが怪我人を出したと言ふことである。そこに至つた動機が何であつたにせよ、之れでは全くスポーツ精神も臺なしだ

◇なほこれは主催者に對し申し上げにくい話しではあるが此日他地方からお客として呼ばれた多くの人に暮れ方になるまでお茶の一ぱいも與れるでもなく、ほつとけぼりを喰はしたといふ事である

◇尤も主催者側では試合がすんだあとでうんと御馳走を出す積りではあつたらしいが然し沙里院方面からいつたものは汽車時間の都合などでさう遲くまで、試合ばかり見物してゐる譯にはいかないのだ

◇兎角遲くまでゐると居ないとはそのものらの隨意としてお辨當だけでも早く配つて、やつたらば折角招待した義理もすみ、又お客さんらも不滿はなかつたらうにと思つたところで、もうあとの祭りだ

◇何役もあること、お互に少し氣をつけませう……

慶尚南道

火保料率 引上げ再燃
加入者は大痛手
反對の氣勢濃厚

釜山名物の火事の季節に入つたので火保料率の引上げが再燃し問題化するに至つたが釜山における火保代理六十店によつて組織する火保代理店協會では從來府內を一、二等地と遊廓地帶に區別し來たつたものを更に三、四等地を增加せんとする改正案であり左記の如くである

▲改正料率(金百圓に付)十一月一日より實施

	第一級	第二級	第三級	第四級
一等地	[illegible]	[illegible]	[illegible]	[illegible]
二等地	[illegible]	[illegible]	[illegible]	一、[illegible]
三等地	[illegible]	[illegible]	一、[illegible]	一、[illegible]
四等地	[illegible]	[illegible]	一、[illegible]	一、[illegible]
綠町遊廓	…	…	…	[illegible]

▲一等地 中島町一、富平町一、二、三、土城町一圓、草場町一、二、辨天町一、二(電車通以北)辨天町三、本町二、三、四、本町一(電車線路以西北)福田町、大廳町一、二、三、草梁町(草梁川以北)水晶町

▲二等地 大新町一圓、寶水町、中島町一、富平町三、四、草場町三、富平町一、二(電車線以南)南濱町三、幸町一、二(電車線以南)大倉町一、二、佐川町、凡一町、大倉町三、四(電車線以東)榮町一、二(電車線以東)

▲三等地 一、二、四等地及綠町遊廓地以外の地域

▲四等地 牧の島全部、綠町遊廓地

であつて料金の高率をもつて新に設定された三、四等地は從來よりも負擔を二割除增加することゝなつた結果釜山における火保契約高九、八〇〇件二千五百萬圓に對する保險料金廿五萬圓の內地流出が問題となつてゐる際更に不景氣の窮狀に加へて料金率の增大は府民にとつてすくなからぬ負擔である と反對の氣勢が漸次濃厚と化しこれが成行きは注目さるるに至つた【釜山】

全羅南道

廿五年の努力も空し
危機に瀕せる全南の棉花
朝鮮棉花同業會長 清水金四郎氏談

木浦の棉花同業會では本年の棉花不作と加ふるに米棉價格の爲め大暴落を來し棉花界の一大危機に直面したので更にこれが救濟策を講ずべく來る二日全鮮棉業大會を木浦で開催することに決定したのは既報の如くであるが左に朝鮮棉花同業會長清水金四郎氏は全南棉花對策につき左の如く語る(木浦)

明治卅九年
に創始され棉花栽培協會の創立棉採種圃又は勸業模範場木浦支場の設置種子輸入及種子更新棉作補助金等二十有五年間に亘り種々の計畫を立て巨額の國費を投じて指導獎勵に努力されたるゆゑんのものは我國の紡績織布が對外重要工業にしてその原料を悉く外國に仰ぎ輸入品中の大宗たるに鑑みこの工業原料を我領土內において供給せしめ若干たりとも輸入防遏を計り一面軍需品材料として一朝有事の日に備ふる一大國策と民福增進を企圖されたる產業政策に基づきたる施設である、また當局の熱烈なる御努力は奇蹟的の效績を實現し

最近十ヶ年
の平均移出年額は一千百六十三萬餘斤その價格六百九十一萬七千餘圓で本道のみの最近五ヶ年平均移出年額は九百四十八萬餘斤その價格四百六十八萬餘圓を示すに至つたのである

抑も本道は陸地棉栽培の地で風土ら棉作に好適しその生產高は全鮮の九割を占め本道の三白と稱せらるゝ重要產業の一つである、然るに世界的產業の不振は棉價に稀有の慘落を來し今や本道の棉花耕作者は爲めに非境の苦境に陷り實に我棉花界の一大危機に直面せるものと思考されるのである。この秋この時に際し

一大方策を
講じ之が救濟を實現せざるにおいては廿五年間の當局の努力も巨萬の國費の支辨も或は水泡に歸するにあらざるかと憂慮にたへざる次第である當局においても此弊の事情はすでにその方法對策に關し遺漏なく計畫中の事とは信ずるがこの場合耕作者の利得を出來得る限り多からしむるに外なきを以て先づ差當り

一、綿絲檢查料の撤廢
一、棉花共同販賣手數料の撤廢
一、共同販賣所に於る保管料撤廢

等を行はれて棉花價格の昂騰に資せられたいものである

尙又明春の
棉花耕作に關しては窮迫せる耕作者には肥料および種子の無償交付をなされる等耕作反別擴張の獎勵方法を樹立實行されんことを望む次第である

棉花第一回入札
最高六圓七十六錢

全南棉花共同販賣は十一月一日から開始されるが一日から十日までの各販賣所の總出廻豫想は一等二十二萬六千八百斤、二等十二萬七千四百斤、三等三萬八千三百斤、四等二萬二千四百斤、五等三萬三千九百斤、合計五十四萬八千八百斤であり、この第一回入札は十月廿九日午前九時木浦綿絲檢查所で行ひ木浦、咸平、榮山浦、麗水方面の買收人十六名が時節柄だけに凄い意氣の下に入札を行ひ午前十一時落札値を發表したが最高値は第二十二區(三鄕)六圓七十六錢で安井李太郎氏、最低は第三十區(道岩)五圓二十錢であるが大部分は六圓臺であり前年同期同所の最高落札値は八圓六十錢であつた(木浦)

釜山高女 道移管
實現は容易に出來まい

財政難の釜山府では明年度豫算の編成について新財源の捻出に相當苦心を重ねてゐるが一面府財政の方針は依然として變更せずこれに伴つて數年來の懸案となり漸次道當局へ陳情するところがあつた府營支辨の公立高等女學校の道移管問題は又々財政難に苦しむ府の問題となり府會議員の有力者中にも道移管を至當として論議するものも多く經常費及び臨時費を通じて每年十萬圓內外の負擔は餘裕を有せぬ府財政にとつては相當負擔であるといふのが府當局の理由であつて道當局においても府の主張に對しては考慮するところがあり目下慎重に調查中であるが、釜山の高女校移管を實現した暁には他の府營經營の中等學校にも影響する點を考慮し釜山府の移管運動は容易に實現されぬ模樣である(釜山)

量水器の 鐵蓋を盜む

最近釜山府內の道路その他に府水道部で設置した量水器の鐵蓋が頻々盜取され廿五日までの調查にて二十數個の盜難を發見した、府では全市內に約五千個の量水器を設置してあるから若し組織的に竊取された際には驚くべき損害となり交通その他にも危險を生じやすいので水道課は狼狽して廿八日釜山署へ盜難屆を出した(釜山)

兄嫁を殺す
痴情關係か

二十八日午後一時頃咸平郡咸平面內橋里金顯平妻朴小女(二)が同家溫突內で何者にか殺されてゐたので大騷ぎを演じた急報により咸平署より司法主任と刑事が驅け付け檢死すると兇器で毆り殺した形跡があるので直ちに犯人の搜查に努めた結果主人顯平の弟榮同が何れにか姿をかくしたのでこの榮同と目星をつけ搜查班をもうけ附近一帶から隣接各面を搜查し平陵面九山里の山中に潛伏してゐたのを同日午後五時半頃探知して苦もなく逮捕し目下取調べ中であるが榮同が嫂を殺害したことはその言語と擧動によつて明かであるが何分にも多くを語らぬのでその原因不明なるが痴情關係からと想せらるゝ向もある模樣で家族及附近の人々について調查中(光州)

チフス續出 木浦の腸チフス

木浦の腸チフスは散發的に擴大し新患者は每日の如く發生そのために避病院は滿員となり木浦病院、鐵道病院にも收容して居るが廿八日までの患者は總計五十二名に及びその內死亡十二名、全鮮十二名であるが容易に終熄しがたい模樣である(木浦)

平安北道

掘立小屋へ 總督總監を招待
開所式を擧げるからと
中の島の誇大忘想狂

去る二十二日義州郡威化面中の島の中島勞働研究會、同原木取方法敎習所々長林無瑕なる者は安總督、總監等に[illegible]民二百余名に開所式を擧行するから御臨席を願ふとの案內狀を出し、煙火十發を注文し大仕掛に見物人を招いた新義州署では同地駐在所員に命じ、その內容を調查したところ所長と稱する林は誇大妄想狂でありその敎習所も掘立小屋の程度のものであり、幸ひ安義間の人々も招待に應じなかつた模樣であるが右案內狀は總督、總監はもとより各大臣にまで發送してゐたらしいと(新義州)

歸還朝鮮人激增す
馬賊橫行の爲め

最近鴨綠江對岸の人心動搖し馬賊の橫行甚だしからんとする時で淸兵の入込む等益々物騷になつて來るので歸鮮する朝鮮人多く昨今歸鮮するもの每日三、四十人に達してゐる(新義州)

分析所全燒
鐵板が熱し過ぎて

平北雲山郡北鎭東洋合同鑛山會社大岩洞分析所から二十五日午前二時四十分ころ發火し同所を全燒同四時ごろ鎭火したが原因は溶鑛爐の上にある鐵板が熱しすぎ天井に引火したものらしく損害は約三千四百圓(新義州)

恨みの放火

宜川邑內川內洞運送店車夫李京三(三六)は兼ねて主人に捨てられたのを怨み先ごろ李京三方に放火したと發覺し定州署の手に逮捕された(新義州)

小使の持逃げ
宣川で捕はる

新義州眞砂町觀察醫院主李熙卿氏の貯金通帳を盜み現金約一千圓を持ち逃げした同院の小使たりし[illegible]ほか一名は宣川にて捕はれ新義州署に護送され取調べの上身柄は二十九日檢事局送りとなつた(新義州)

咸鏡北道

節約と緊縮の一點張り
來年度の豫算編成方針
新規事業は差控へ

咸鏡北道における來年度地方豫算編成に着手、來月廿日までに各課で編成し地方課に提出することに決定したが、大體の方針は本年度と變りなく寧ろ一層の緊縮を見るべく、要項は左の如し

一、新規事業は緊急止むを得ざるもの及び窮民救濟事業以外は差控へること
二、從來の施設と雖もその實績を調查して整理すること
三、國庫補助は明年度も相當減額せらるべきにつき、國庫補助財源に依る事業は補助豫定額以內を計上しこれに伴ふ道地方費の負擔も本年度豫算計上に比し、國庫補助減額と同率に減額計上のこと、但し病院費、學校費のごとき特定財源によるものはこの限りにあらず
四、細地方稅財源の費目にありては本年度實行豫算の範圍內とすること
五、職員は六年度豫算定員以下とすること
六、俸給豫算は現給に所定年限經過による增加を見積ること
七、旅費年末賞與等の人件費は六年度同額とすること

で兎も角節約緊縮の一點張りである(羅南)

更角經營難を訴へられつゝあつたが今後は面目一新更に目的の達成に努力する事になつた(羅南)

牡牛品評會

吉州郡主催豚殖牡牛品評會を二十五、六日吉州牛市場で開催した出品頭數七十頭で觀覽人三千を突破した二十六日午後二時より道知事代理鈴木農務課長及び地方官民參列の上褒賞授與式を擧行し左の諸氏入賞した(吉州)
▲一等吉城面金明祖▲二等同劉重祿、同英北面鄭甲萱

京城師範學校演習科生三十七名は同校敎諭二名に引率され二十五日は淸津[illegible]泊、二十六日は羅南高等女學校で實地敎育の狀況を見學の上、更に市內を觀察して一泊、二十七日羅南淸津に向つたが、同地視察の上會寧に到り視察一泊、二十八日同會寧發一路歸校(羅南)

出廻り穀類
輸送打合せ

淸津鐵道出張所が、天圖鐵道及び關係當局と大規模の今秋の出廻り穀類輸送に關する打ち合はせを開いた事は既報の通りだが、右の會合では天圖鐵道にて[illegible]車火粉防止裝置について▲上三峰、江岸間直通電話設方▲淸津、會寧間貨車[illegible]時間臨時間打ち合はせ等重要事項十一を議了した、本年は財界變動の結果出廻りの見込しもつかぬが鐵道側では大體十一月より來春二月まで一月六百五十トン一期間に十萬トン(百二十萬袋)の輸送計畫を整へ天圖鐵道と打合はせてその連絡を圓滑にせんと努力するもので多分今年はこれで萬事好調に運ぶものと見られる(淸津)

間島の出穀
今年は九十萬袋見當

昨年十月より本年九月末に至る間に鐵道局淸津出張所及び天圖鐵道で扱つた間島の出穀は八萬四千六百四十七トン(百一萬六千七百六十四袋)で前年の六萬八千五百七十九トン(八十二萬二千九百四十七袋)に比し二十萬袋の增加を示した、本年も既報の通りいよ〳〵出廻り季節に入り關係方面準備におこたりはないが、本年は發芽期の惡天候の影響でその後氣候持返しはしたとはいへ昨年の一割減收と見込まれ淸津への出廻りも從つて少く昨年の百〇一萬袋に比べると本年は約九十萬袋位だらうと豫想される(淸津)

ビラ撒きの公判
輸城

河水利組合に不穩ビラを撒いた鮮勞働會咸北總務李虎臣外二名は淸津地方法院檢事局にて嚴重取調べを受けて居たがいよ〳〵保安法違反として來る十一月十日今井判事の手で公判が開かれることゝなつた(淸津)

羅南雜俎

◇……羅南步兵第七十六聯隊將校第三班は、二十九日朱乙附近で現地戰術を實施した

◇……野砲兵聯隊の馬場で每年朝夕實施中の乘馬練習會は軍部方面は勿論道廳その他地方から參加者も多く頗る盛會を極めて居る

◇……羅南憲兵隊長坂本中佐は管內初度巡視として二十七日、志田曹長を隨へ茂山、三長方面へ出張

◇……京城における全鮮警察官武道大會に出場して優秀な成績を示し國境警官のため萬丈の氣を吐いた咸北劍道選手二十四名は二十七日夜着列車で官民多數の出迎へを受け華しく凱旋した

◇……去る二十三日を初日としての羅南秋季競馬大會は、四日目を大風のため一日延期したゞけで連日快晴に惠まれ非常な盛會を見て二十七日閉會したが五日間の馬券賣上高は五千百九十三圓であつた

雄基港の 岸壁工事
明年十一月中に竣工

圖們東部線雄城までの開通があり西部線との連絡も目睫にせまり雄基港の將來は益々輝き出したが鐵道局淸津出張所ではいよ〳〵最後の切札たる同港の岸壁工事の入札をすることを廿七日發表するに至つた、工事の內容は海岸に先つ一萬五千坪を埋立てゝこれに長さ二百四十メートルの岸壁を造るもので、壁はラルゼン五號鋼矢板五百七十枚を以て圍むるもので、これだけにも十五萬圓を要し、この築港工事は總計約六十萬圓、完成の上は三千トン級二隻を一時に繫留せしむるが、港內の浚渫が施行すれば優に六千トン級の大型船をも橫付けにするものとなるのである入札は京城の土木業者數組を指名し卅一日鐵道淸津出張所でこれを行ひ工事期間を三百六十日とし來る十一月中には起工さるゝ手筈で遲くとも昭和七年十一月中には北鮮の大商港としての偉容を整へるであらう(淸津)

在德山の 牛の放牧
明年度に大擴張をする

明川畜產組合では在德山を利用して十年前から牛の放牧地として每年五百頭前後を放つてゐたが明年から大擴張する事となり本府から高橋開墾課長が去る廿六日明川に來り目下調查中である(明川)

演習科生見學
京城師範

四靑訓所 公營になる
面目一新せん

設ねてその筋でその經營を公營に引直すべく申請中であつた[illegible]、城津、[illegible]の四靑年訓練所は愈々廿四日附をもつて認可され公營となつたが、これで[illegible]

山田巡查の名譽
全鮮

武道大會に城津署から出場した劍道初段山田巡查は輪番試合で見事六人を拔き四等賞を獲得し署員多數に迎へられ二十七日歸署した(城津)

忠淸北道

聯合產業品評會
褒賞授與式擧行

忠北々部五郡聯合產業品評會褒賞授與式は二十八日午前十時より會場水安堡普通學校において擧行、南宮知事、金參與官、松澤內務部長、柳生財務部長その他來賓三百餘名參列した、擢忠州郡守開會の辭を述べ高木審查長の審查報告につぎ松澤會長褒、副賞を授與、會長の式辭、南宮知事の告辭、忠南尖砂內務部長、松澤學務課長、原口道評議員、山本郡守、川島湖南日報社長等の祝辭及び殖產局長等の祝電披露あり、出品者總代の答辭ありて式を終つた、この日早朝は好晴の上天氣であつたが式半より雨となり折角の式後立食の宴を減殺々々とせしめ遺憾であつた、審查の結果重なるものゝ一等入賞者氏名左の通り(淸州)

▲玄米忠州郡沙味面車仁貫▲同周德面金應延▲大豆槐山郡靑安面李演容▲葉煙草忠州郡東良面中坪里▲[illegible]

酒類品評會
褒賞授與式

水安堡において開催された第四回忠北道酒類品評會褒賞授與式は廿八日午前十一時より北部五郡聯合品評會褒賞授與式に次いで水安堡普通學校々庭において式をあげた、淸田審查長報告、南宮知事會長として褒賞および酒造協會賞を授與し會長式辭朗讀、受賞者を代表して答辭を朗讀し式は雨にたゝられ雰氣頗るさびしかつたに拘らず參列者多數盛會裡に式を終つた受賞者氏名左の如し(淸州)

▲藥酒の部 優等淸州郡米院面[illegible]、同沃川郡靑山面元貞喜、同堤川郡堤川面張基直、同沃川郡靑山面李漢圓ほか二等九名、三等十二名

▲濁酒の部 優等堤川郡堤川面金致淑、一等同郡同面金東基、同永同郡黃金面鄭相悅、同堤川郡松鶴面李圭成、同白雲面尹澤二等八名、三等十二名

なほ優等の榮冠をかち得た金致淑氏は朝鮮酒造協會より同協會賞を贈呈された

咸鏡南道

鰮南下
明太の漁獲も增加す

咸南道水產會所屬北鷹丸からの沿岸一帶の水產狀況報告によれば一時盛漁を見せた鰮群は漸次南下して目下不漁なるも二十六日頃から咸北明川沖合に回游した鰮群が次第に南下しつゝあり咸南北部沖合では再び相當多量の水揚げを見たところこの明太魚も近時增加し新昌、新浦沖合では延繩で西湖津方面では手繰網で每日二、三駄乃至六、七駄の水揚を見つゝある。目下の明太魚市場は一駄八十圓臺で十一月上旬頃には相當多量の水揚を見るであらうと當業者は網入準備中である(咸興)

盤龍山公園
第一期計畫

咸興府經營の盤龍山公園設置計畫は面政當時からの懸案であつたがいよ〳〵實現さるゝことになり過日來本多學士を招聘して實地調查及測量中の處二十七日までに大體終了したその第一期工事は施工面積は六萬坪位の豫定で共同墓地境界の城壁跡から孔子廟、知事官舍上部まで城壁一圓を利用して道路を作り知事官舍附近の低地には溜池を掘つて周圍に植物園をなほ孔子廟附近には運動場、小動物園、その附近の畑地には花壇をそれ〴〵作り高地及び要所々々には亭その他種々の建物等を建築する計畫であるが何れも經費節約の趣旨に基づき形式より實質本位の公園を設置する第一期工事には馴馬臺附近まで擴張する筈である(咸興)

咸興 高女 研究發表會

咸興公立高等女學校では本年度夏季休暇に當り全生徒から研究物を徵した處成績優良と認むるもの多數に達したので審查の上三十日に左の通り投與しなほ左記十六名は特に研究發表せしめた括弧內は賞品(咸興)

▲英習字(スクール英和新辭典)伊島喜子▲英習字(コンサイス英和辭典)竹內ス[illegible]▲生物の進化について(人間不滅)文丁通▲生物の進化(霧島と神秘の生物界)深間富美子▲同內井水の定性分析(化學粹)小鵜雅子▲同(同)福尾キヨ▲同(同)荒木朝子▲咸興史(世界の十傑傳)杉彩燕▲鄕土史としての咸興(同)吉野ヒサ▲英詩和譯(ポケット英和辭典)久保田いね▲鄕土地誌「興南」(宮崎の南洋)久保田いね▲創作「現代劇」(日本文學十二講)袖木政子▲台所設計(日本建築史)荒木輝子▲[illegible]

警戒遊動實施
咸興警察署

では二十八日午前九時から午後五時まで警戒遊動計畫を樹て武裝巡警官約二十一名を以て市內各所を巡邏せしめ大に警察の威力を示す一方諸種の不逞行動の未然防止、擧動不審の檢問、その他の取締および左側通行の勵行等に努めて大なる效果を收めた。本計畫は今後郡部各地にも擴張實施さるゝ筈である(咸興)

咸興消防組豫算

咸興消防組の昭和七年度經費豫算は同組經理保安主任の手許で取纏め中のところこの程完成したその內容は昭和七年度豫算總額一一、一二〇圓雜給六、[illegible]〇圓廳費投三、五九七圓雜投一、四六〇圓
內譯 出場手當三六〇圓、詰手當四二八圓常備消防手給料四、五〇〇圓慰勞金四二五圓器具費一、五二三圓消耗品費九三四圓被服費五四〇圓調度費二〇〇圓演習費八〇〇圓訓練費六〇〇圓修繕費一〇〇〇圓雜費二〇〇圓で現年度に比して三千六十圓の增額要求である(咸興)

共同倉庫補助
咸南道

咸南道では共同倉庫經營及前津漁業組合では共同倉庫建設を計畫し昭和六年度共同倉庫及委託販賣建設費として國庫補助交付方を總督府に申請中のところ二十二日附を以てそれ〴〵一千圓の補助指令があつた(咸興)

岩瀬巡查部長負傷

既報=二十七日午前三時頃定平郡文山面にて定平警察部巡查部長岩瀬龜之助氏は永興郡仁興面事務所及同面駐在所襲擊事件主謀者の一味同地農民組合執行委員長李[illegible]外十一名を逮捕する際李[illegible]の所持する鎌で右手頸を負傷した(咸興)

地方人事

◇新築落成披露 先月來工事中であつた沙里院警察署長官舍がいよ〳〵落成し松本署長は廿七日午後六時半より、新聞記者其他顯近者を官舍に招き新築落成披露の宴を張つた(沙里院)

◇朴參議披露宴 今回中樞院參議に任ぜられた平壌の朴經錫氏は廿九日午後六時半から平壌鐵道ホテルへ官民多數を招待し披露宴を張つた(平壌)

◇金井佐次氏招宴 今回支那側地方自治委員會顧問に選任された安東縣日臣公司金井佐次氏は廿七日午後六時より在安新聞記者を東宴に招待して披露の宴を張つた(安東縣)

▲金顯壁氏(忠北參與官)忠北五郡聯合產業品評會出席の爲め忠州に來り二十九日歸任
▲山本幸四郎氏(淸州郡守)同上
▲今里新藏氏(忠北道視學)學事視察の爲め忠州に來り廿九日歸任
▲片岡愼太郎氏(本社淸州支局長)社務を帶び廿九日發堤川丹陽方面へ出張
▲長谷部光藏氏(公州地方法院長)管內狀況視察のため忠州に來り廿九日堤川、丹陽方面へ向けて出發
▲里見公州地方法院檢事正 同上
▲荒木本社全州支局長 二十九日朝出社同夜歸任
▲本多林學博士 咸興公園設計の爲め來咸滯在中二十八日退咸京城へ
▲松岡咸南保安課長 二十八日元山方面に出張
▲井上同衞生課長 元山方面出張中二十九日歸任
▲藤原平南知事 廿九日新義州視察のため大同郡へ出張翌日歸任
▲李同產業課長 同上

忠淸南道

日蓮上人 六百五十年忌
江景本能寺で執行

日蓮上人六百五十年忌を江景北町本能寺において來る十一月一日盛大に執行することになり當日は京都本山よりも總井面輸長その他京城方面よりも數十名の出場あり中町坂田商店から行列をなし盛大に執行することゝなり夜は江景劇場において通俗講演會の主催で大講演會を開催することに決定した(江景)

眞綿加工品講習
江景

金城新組里では產業組合員二十數名は道派遣の指導講師および技術員の手で先日來眞綿加工品の講習會を金城共同販賣所で開催中であつたがこの程期限滿了それ〴〵習得興事あり成績は大に良好であつた(江景)

落語家の舞踊會
江景

警察署員および江景裁判所員事務所主催の東京落語協會幹部員舞踊家小せん同柳家小三太の一行は二十九日午後七時半から向武會の演武場で開催した何れも家族觀覽者多數あり盛況裡に午後十一時終了した(江景)

天安雜俎

◇二十九日天安劇場で本道衞生課宣傳活動寫眞を天安警察署主催で開催衞生に因んだ映畫プログラム五種十二卷は觀覽者の衞生思想涵養に資するところ大であつた

◇天安敎友會の主催で十一月三日大典寺で曹洞宗祖師承陽大師の御一代記及本山永平寺の映畫會を催す

◇天安の出穀も段々多くなり糶指が店數も增加し本年の玄米移出はかなり見物であろう主なる商店は松木商店金谷商店金昌商會徐米殷商店金相駿商會等である

◇天安郡聖歡面に普通學校の新設がきまつたが位置問題で爭ひを生じ同崎知事の巡視に際し陳情する處があつた

◇京南線長項に殖銀支行東一銀行の出張所新設の要望があつたが殖銀は二十五日から東一は十一月一日から營業開始

◇本道の林業課では從來各地で植林したもの成績調查をなし天安郡でも萌芽更新試驗として十一月五六日頃歡城面三龍里の林野一町步を伐木し擴拌をなし試驗すると

◇天安の家畜會社では目下實驗千二百羽を入れて飼育を開始したが郡內飼育希望者十名ばかりを無料で見習はせることにしてゐる

◇京南鐵道長項で內地米の內地直移出計畫も進捗し十一月一日第一回移出を群州丸で行ひ大阪に搬出を試みるよし

江原道

郡守會議指示事項

江原道郡守會議は二十七日から三日間道廳で開かれたが同會における指示及注意事項は左の如くである（春川）

指示事項

地方課主管

一、邑面其の他團體豫算の經理に關する件
二、地方選擧に關する件
三、邑面職員の非行防止に關する件
四、勸農共濟組合の指導に關する件
五、邑面職員の事務能率增進に關する件
六、共同墓地改善に關する件
七、窮民救濟事業に關する件
八、指定部落指導に關する件
九、備荒貯蓄奬勵に關する件
一〇、巫子簡易その他職行者等選擧に關する件
一一、青年團體の連絡統一に關する件
一二、水利組合同業務指導監督に關する件

學務課主管

一三、實業補習學校經營改善に關する件

産業課主管

一四、民有林野の保護取締に關する件
一五、メートル法度量衡實行促進と度量衡器の取締に關する件
一六、資源調査に關する件

警務課主管

一七、匪賊防備施設の更改に關する件
一八、穀類燃料代金の整理に關する件

衛生課主管

一九、警察療友公課徵收に關する件
二〇、傳染病豫防に關する件

注意事項

官房主管

一、職員服務の進遜に關する件
二、職員管外出張に關する件
三、統計事務の刷新改善に關する件

學務課主管

四、諺文普及の進遜に關する件

産業課主管

五、森林組合統計規定の取扱並身元保證書整理方の件

土木課主管

六、砂利數入に關する件

洪川橋架橋決定
窮民救濟事業として

多年洪川地方民が熱望して來た洪川江の架橋はいよ〳〵道において窮民救濟事業の一つとしてこれを實施することゝなつたが、それでなけ地元民は資金の一部約一萬圓を負擔せねばならぬため道評議李洪川郡守、林澤村氏、中村吉次郎氏發起人となりこれが期成會を組織し郡民一致してこの資金の募集に邁進し以つて一日でも速かに洪川江の架橋を實現すべく意氣込んでゐる。なほ同期成會長には道評議員林澤村氏を推し規約を作つて大々的に活動を開始することゝなつた（春川）

運轉手試驗

本年最終の本道の自動車運轉手試驗は十一月十六日より三日間春川で擧行するが特に今度は受驗者に對しては本道內の自動車賃を半額に割引せしめるの便宜をはかると（春川）

鐵原の名物男死去

鐵原の草分けであり過去二十一年間在任し間接に公私に盡した山口屋旅館主秋本殿升氏は廿五日午前五時胃癌で卒去した退征軍人であつただけ元氣な有名な男であつたが惜むべし五十七才（鐵原）

京畿道

齋藤前總督夫妻を迎へて
仁川官民の歡迎會
公會堂で盛大に

仁川六萬府民が齊しく敬慕せる齋藤子爵夫妻を招待する官民合同の歡迎會は二十九日午後五時から山手町公會堂において盛大に擧行されたこの日朝來の秋雨に和風混れ老子爵夫妻を歡迎するには絕好の日であつた定刻前內鮮官民並に夫人は陸續として會場に集り四百に余る列席者一同着席するや松島府尹の案內で着席子爵夫妻は松島府尹の案內で着席して直ちに宴に移り子供の舞踊を餘興の手踊り等余興に興じた後松島府尹は官民を代表して

齋藤閣下が多年朝鮮統治の重任に就き政治、教育、產業、經濟思想、その他各方面に亘りて偉大なる功績を現はし朝鮮の面目を余く一新して二千萬民衆の齊しく感激に堪へざる所である

と歡辭を述べて挨拶に代へ一同乾杯して齋藤子爵夫妻の健康を祝福しこれに對して齋藤子爵は

今回私共夫妻が斯くも盛大な歡迎に預り誠に感激に堪へない次第であります只今松島府尹より御鄭重な過分の御言葉を以て私に對し種々御讚辭を添ろしましたが誠に汗顏千萬に存ずる次第であります私は長く朝鮮に在任しながら何にも出來なかつたので ありますが假にあつたとしても各官公衙や民衆の御協力に依るものであり私としては唯大過なく過したに過ぎないのであります然るに今日かくも多數の方々に歡迎されることは實に御禮の申し樣もありません私は今後共朝鮮に度々來たいと存じますので何卒御厚情にあづかりたいのであります

と謝辭を述べ更に官民の隆盛がこもゞ頌せられ最後に吉田會頭の發聲で齋藤子爵夫妻の萬歲を三唱し盛會裡に散會した（寫眞は齋藤子爵夫妻歡迎と余興）

仁川の齋藤前總督歡迎會

開城の博物館
愈よ一日から開館する

開城府制實施を記念のため開城博物館を建設することゝなり本年三月から總工費二萬二千圓を以て市內の中央にある子男山の中腹に高麗時代の建築制度によつて建築し去る十五日大體竣工したので來る一月午後一時から府內官民數百名を新築した博物館に招待し盛大な開館式を擧行した後一般に公開する筈であるが一般府民はこの日を祝賀するため府民有志の主催で滿鮮古代野外劇として有名な山豪部隊劇を松岳山の下にある滿月臺で一日二日の兩日公演する筈である尚博物館の陳列品は藤田總督府博物館長が小川技手および野守事務官を帶同し數日前開城に來り府民中で出品を申し込んだ者の家庭を訪問して出品すべき品物を選擇したが府民から出品した高麗燒百餘點と三井會社寄附の高麗燒數十點および總督府に秘藏の高麗時代の古器三百餘點を陳列する事となり三十一日迄に全部の陳列を終る筈である（開城）

仁川の刺米問題協議

仁川商工會議所は二十九日午後一時より穀物協會の樓上において刺米問題につき各關係者多數を集め左の諸問題を附議した

回數の制限

一、稅關構內においては檢查穀物に刺米をなさゞること
但し構內引込線に到着したるもの〻見刺は荷卸の際一回に止むること
二、驛構內に到着後見刺をなしたる檢查穀物は更にこれを入庫又は稅關構內に搬入する場合見刺をなさゞること
三、官公署においてこれを一時保管すること
四、見刺人に對しては目印となるべき一定の表示をなすこと
即ち一號二號の議案は荷受主が廻着を他に轉賣する時など甚だ困る點が多いので否決となりその他三號四號五號案は何れも可決した但し定期の受渡米に限り刺米は一叺につき二回までを認むる事になり刺米器は燒印を捺したもの以外は絕對使用を認めない事に決定して午後三時半散會した（仁川）

慶尚北道

底曳網の取締方陳情
鰆流網漁業者から
網が破れて困ると

機船底曳網漁業の發達は沿岸小漁業の振興と重大な關係を有し延いて漁場を荒廢せしむるの虞なしとせずすでに北海道の如きは同種漁業の絕對禁止が叫ばれて帝國議會に論議するなど猛烈な禁止運動が行はれてゐるが迎日灣神合を中心とする機船底曳網漁業の操業問題に關してこの程迎日郡東海面大冬背洞金有星外六十一名は數名の代表者を迎日漁業組合に派し陳情書を提出して當局を驚かしめたが陳情要旨は左の如くであつた

當郡迎日漁業組合員は父祖傳來の地として大冬背洞に居住し鰆流網漁業を經營し春夏秋の三季を通じこれを生業となし來りたる所元來本漁業は午後四時頃より根據地を出帆して迎日灣內遠く曲江面七浦里沖合へ出漁するを通例としその操業は主として夜間に漁網を流下しその末端及び中央に點燈し一端はこれを漁船に結びつけて漁船にも同樣點燈をなし以つて漁網の流失と資船或は發動機船等の航行によ る損斷を警戒するものであるが近年機船底曳網漁業の出現により從來これがために鰆流網の切斷流失をうけるもの每年數十回に達するのみならず而かも多くは午前二時前後に切斷せられるを以つて漁網損斷の船名は素よりその形態さへ見屆け難く隨つてこれが救濟手段を訴へんとするもその證跡を擧げ得ざる狀態に在るが一面機船底曳漁船においても暗夜の航行に際しては漁網流下の位置を容易に確認し難きも不便もあれば操り同漁業のみを非難するは失當の恨みあれども要は機船底曳漁業の急速なる發達に伴ふ一種の弊害として此等漁船に對する航路標識其他一定の運航路なく單に自船の漁業上便利の方面へ進路を定むるがために斯の如き不祥事を發生するものであるがお互に漁業者としての立場上吾等の利害のみを以て俄かに機船底曳漁業の夜間漁業禁止方を要請することは安當を缺くの嫌があるから幸ひ漁業組合當局において何等かの方法を以て兩立の策を樹立し我等の安心して漁業を可能ならしむる樣考慮されたし

とのことである、右に關して迎日漁業組合高戶理事は左の如く語つてゐる

鰆流網が操業中漁網を切斷せられ不測の損害を蒙つてゐる事は度々耳にする所で陳情要旨に從ひ種々調査中であるが何しろ海上におけるしかも夜間の問題であるからその對策は仲々容易でない大冬背洞における鰆流網漁業は現在三十隻で每年相當の成績を揚げつゝあり殊に前途益々有望すべき漁業であるから今後も大いに奬勵を行ひ一面可及的保護を加へなければならないと思つてゐるが、機船底曳網漁業は現在の所補項を根據とするもの七隻ではあるが必ずしも同漁業船が流網を切斷するものとは俄かに斷定を下す譯には行かないよくその實情を調査し流網漁業の漁網切斷流失等の不測の損害は是非共除去しなければならないので折角腐心中である（浦項）

善山郡廳舍竣工

善山郡廳舍はかねて新築中であつたが此の程竣工したので郡では假廳舍から十一日早々新廳舍に移轉することになつた（大邱）

金泉農倉上棟式

金泉農倉の上棟式は二十九日大和町延壽寺前より市內け擧げて歡樂境を現出する計畫である（安東）

浦項市民大運動會

浦項青年團主催第八回市民大運動會は二十五日午前九時四十分より三發の花火合圖に浦項公立小學校々庭において開催この日前日の快晴に引き換へ今にも降り出さんとする曇天で懸念せしめてゐたが午前九時には場內早くも二千餘名の觀衆をもつて埋め本日の榮冠を目差して選手等の意氣益々旺盛、斯くて定刻を告ぐるや吉永道社會主事知事代理として臨場あり莊嚴なる入場式を行ふ。同會者古川青年團長開會の挨拶を宣し君が代の奏樂、國歌合唱、優勝旗返還田中警察署長の訓示選手總代豐田義男君の宣誓、知事代理の激勵的祝辭なほ目下旅行中の安井殖銀支店長が京城より大會に寄せられたる『御盛會を祝し市民各位の御健鬪を祈る』との祝電朗讀等儀禮裡に式を終り同十時十分いよ〳〵徒走二百米競爭をトップに全市民の熱狂期待するこの大運動會は觀衆の一大歡呼に迎へられてスタートを切るに至つた斯くして走り高跳一人一團砲丸投げ等各種競技は進行され十一時三十分團體リレーの豫選に入るや場內俄然緊張各應援團本部は俄かにどよめき應援旗を振りかざして頗る人氣を沸騰せしめたが第一回組は青年訓練、錦水俱樂部、第二物として殆ど全市民を熱狂せしめてゐた各町對抗リレー優勝旗爭奪戰及下村邑長寄附の優勝盃爭奪戰は本町側一部出場選手の資格に對し難色出で場內殺氣を含み一抹の暗影を漂はしめたが各町總代の合議によつて無事解決を告げ頗る熱狂裡にいよ〳〵最終のしかも華かなるリレー戰に移つたが斷然仲町側の優勝する所となつて數十の觀衆歡呼に迎へられて各優勝旗優勝盃の授與式が行はれ萬歲を三唱して午後五時四十分頃頗る盛況裡に閉會を告げた（浦項）

同組は郡聯合會に然せ勝して一決勝參加の資格を獲得し第九回道技の慶東聯合青年團對抗リレーは浦項九龍浦慶州興海（甘浦慶州は再故不參加）の四ヶ郡の二聯盟の對抗となり道知事寄附の優勝盃を目指しての爭奪戰！殊に聯合青年團獨立初回の催しとて果して何れの團體が榮冠を獲得するかは一段の興味を添へて人氣の中心となり專ら浦項慶州の兩強チームへ興味が注がれてゐたが慶州浦項、興海九龍浦の順位で遂に慶州軍優勝に決し第一回の名譽ある知事盃を獲得して萬丈の氣を吐くに至つた次で徒步一萬米の老子驛往復マラソンは所要時間の豫想投票に人氣を集注してスタートを切つたが浦項驛員金枚伊君三十九分二十九秒五分の一といふ浦項における新記錄を印して每日申報社寄贈の優勝メタルを獲得午後一時三十分一先づ休憩晝食に入つたが、折柄天候益々險惡となり一陣の微風は降雨を呼び一時退場の余儀なきに至つた幸ひにして午後二時半天候を回復して午前に倍した觀衆は一段の人氣を添へて續行珠算競爭競技物競爭等數番を終り一千五百米競爭は再金枚伊君優勝して本社寄贈の優勝メタルは同君の獲得する所となり次いで迎日郡守寄贈の郡守盃爭奪團體リレー決勝戰に至るや豫選に倍した接戰が演ぜられ郡廳優勝つか青訓優勝かと手に汗を握らしめたが郡廳間時に利あらずゴール僅に一二秒の間隙において青訓軍に勝を制せられ本日棹尾の呼

とで未だ組合からは何等の交渉も受けてゐない然し推擧されたとしたら同組合は自分が創設について骨を折つたところでもあり取引所になれば同じ理事でも使用人でなく一役員として仕事が出來るので任期は三年でも働き甲斐はあるやうに思ふ然しこの噂は單に新聞辭令だけであるから受諾の如何については未だ考へてゐない（大邱）

大邱秋のマーケット
三十日から

大邱商工會議所主催第四回全市商店聯合の秋のマーケットは三十日から五日間の豫定で驛前商品陳列所で開催したが物價は下落してゐるのと各店競爭的の値下げで非常な人氣を呼んでゐる（大邱）

全鮮準硬球庭球大會
十一月一日大邱で

大邱體育協會庭球部の第一回全鮮準硬球庭球大會は十一月一日大邱で東雲町公設コートで開かれるが單試合と複試合で全部トーナメント二セットマッチとし申し込金は不用である（大邱）

鰊漁場入札

長鬐漁業組合の享有する鰊定置漁場四ヶ所は本年度の行使者決定のため十一月五日午前十時より同組合事務所において一般希望者に對して競爭入札を執行する事に決定したが同漁場は前年好漁を續けた場所なだけに前人氣頗る盛んである（浦項）

二人組强盜
翌朝捕はる

去る二十八日夜一時頃大邱三笠町河上與吉方に二人組の强盜侵入し家人を脅かしつけ現金一圓八十錢と劍刀を强奪その足で八雲町細中伸二方に押入り前記の劍刀を突きつけ洋服一着を强奪ついで新町金俊懿方に押入り一圓十十錢を强奪逃走した被害者の訴へにより大邱署で搜査の結果同九時頃府內南城町金某方に潛伏中の大邱明治町太永甕（三）同南城町張三甕（三）と判明逮捕取調中である太は數日前まで釜山の某料亭の板場として雇はれ働いて居たが解雇され家宮庭にお金をやらねばならぬところからこの擧に出たものである（大邱）

醴泉安東間鐵道開通祝賀會
十一月一日安東驛前で
各種の催しをなす

慶北線醴泉安東間鐵道開通に伴ふ祝賀會は十一月一日安東驛前廣場において盛大に擧行される、この鐵道は地方開發と窮民救濟の大策の下に朝鮮鐵道會社が二百五十萬圓の巨費を以て慶北線の延長工事を起したもので醴泉安東三十三キロの開通を見、十月十六日より營業を開始したものであるが地方民多年の要望が達せられ、この鐵道開通による慶北々部の發展は期して待つべきものがあらう、安東ではこれを機會に郡においては郡內重要物產品評會一日より五日まで開催、驛祭において二日消防協會支部發會式を擧行し同時に期間中市民運動會、角力、演藝會、朝鮮舞踊、曲馬等各種の催しものにて市內け擧げて歡樂境を現出する計畫である（安東）

設場所において金泉商工會及公職者一般有志を招待し午後二時から執行式後餅撒きあり午後三時から倉庫內において祝宴を張つた（金泉）

何んにも交渉はない
釜山穀物理事につき
大平氏語る

釜山穀物商組合理事は橫木喜兵衞氏の逝去後空席になつてゐるが取引所の創立を目前に控て多端の折柄でありその後任については組合でも人選を急いでゐるが傳ふるところによれば元同組合理事で組合の組織に多大の貢獻をした大平德三郎氏に白羽の矢を立て第一候補者として就任方を交涉するに內定したらしい右の報を齎して同氏を大邱府大和町の店に訪へば語る

實に新聞で見て知つたやうなこ

在軍聯合會役員會

大邱在鄉軍人分會聯合會の役員會は二十七日夜七時から在鄉軍人會館で開かれ石井會長から在軍會館の敷地が本府から慶北道に移管しついで同氏からかねて辭意を表明した通り本問題解決を機會に辭任したいからこれを承認されたいと語り全役員は擧つて氏の留任を懇請したが辭意がたいものがあり結局辭任を承認することゝし後任者の詮衡に入つたが砲兵大佐大島利一氏一等軍醫副島歲中士、工兵中佐矢田正郎氏府會議員大野金藏氏步兵大尉荒谷武夫氏等をそれ〴〵推薦したが何れも決定せず大邱中學校敎諭で現に東北分會長である步兵中尉高橋武臣氏の昇格說も出たがこれが決定せず、結局高橋、園田、高平、中江、友淸の五氏を詮衡委員にあげ決定まで石井氏が留任することゝし午後十一時散會した（大邱）

商工省認可
日本毛布敷布工業組合製品販賣

拓務省
朝鮮總督府
大阪府
御聲援　國產優良日本毛布月賦販賣

吾が日本毛布敷布工業組合は今夏拓務省、朝鮮總督府並に所管大阪府の絕大なる御聲援を蒙り米國セ式月賦販賣組織を基礎として合理的經營生產に販賣に資金運用に努力に一切の無駄を省き優良品を安く安心して更利にお求め願ふべく鮮滿各地に眞に熱誠なる代理店制を施行發表致しました其後最近起れる米國統首の聲明、日支滿州事變、英國金本位制の變革等吾が國財界並に事業界に與へる影響少からず然るに幸なる哉吾が組合製品鮮滿月賦販賣事業は一般大方各位の多大なる御迎合を蒙り出始初年にも拘らず實に空前豫想外の御注文を得る狼狽に逢着致し製造方面は當初の豫定を一大變更し大量製造に着手せしも續々と加ふる御注文の爲め遂ひに各位より御請求、御勉強、御立腹を蒙るの止むを得ざるに至り何とも申譯け之無く然れ共既に御注文の九割を納入せし本日と相成り此處數日內に全部發送ずみと致す可く最早貳旬を出でずして相當のストツクを保有準備し各位の御滿足と御了承を希望致す次第であります。

製造には又最善の注意を致せしも極く一部の事故に依り御迷惑を掛けし御不決は實に組合理事長以下關係工場職員は非常に恐縮致し又配給本部と致しましても責任上謹んで紙上で御詫びを申上げる次第であります。

過般九月上旬大阪に於て開催致しました第一回代理店會議の席上所管大阪府內閣內務部長殿久保工務課長殿も親しく臨席を蒙り此の點非常に高調指示せられました。理事長も非常に責任上恐縮感致し只々初年第一回の尊き試練として來るべき第二年と致しましては大衆各位の御日常生活必需新製品を發表致し必ず其の御恐に酬ゆべく深く期する所有之願くば此の微意を以て御詫びと御禮の一言と致し何卒此後共宜敷く御同情御利用を御願申上ぐる次第であります。

最近各地よりの情報によりますと日本毛布組合員製品卽賣傳販賣の名稱の下に吾が組合月賦販賣同一品名稱を附し同模樣を以て開始せらるゝと聞知致しますが光輝ある本組合月賦販賣事業とは全然關係之なく品質其他に相當の差異ありと聞き及ぶ從來御購入を蒙りし各位並に今後御求め下される方々には充分の誤解なき樣一言申上ぐる次第であります。

吾が本組合月賦販賣の地、人印は政府特許（一〇四五一五・一〇九八四七・一〇五〇九七）を有する製品にして月賦販賣品に縫添付けある本組合櫻のマーク及びバラ印マークに御注意を特に御願ひ申上げる次第であります

附記本組合櫻のマークを附しある製品なりともバラ印マークなきものは本府御聲援の光輝ある本事業製品にあらざる事を配給本部として一般各位に重ねて誤解なき樣明言する次第であります。

其の後本事業の趣旨に賛し代理店の御申込あれど既設代理店の御努力に對し第二回代理店御認可の要あるとしてこれを留保し御申越一般各位の御意に添ふ可き樣取計ふべく考慮し居る事を以て可とせられたく茲に謹告致します。

朝鮮南部　釜山寶水町　佐治寫眞商店內　丸三配給出張所
同　大邱元町　丸三商店　電話五一四番　振替釜山三三六八番
同　大田　配給所豫定地
同　井邑　河野吳服店內　丸三配給出張所　電話四〇番　振替京城一九九三一
同　木浦本町　宮道吳服店　電話二三八番　振替京城一七〇八番

朝鮮中部　京城南大門通　吉岡商店　電話本局二一二九番　振替京城六八九六番
同　淸州　配給所豫定地
同　淸津　配給所豫定地
同　海州　配給所豫定地
朝鮮北部　平壤旭町　滿洲屋商店
同　鎭南浦三和町　藤田時計商會內　滿洲屋配給出張所　電話六五番
同　新義州本町　滿洲屋吳服店　電話五四番　振替京城七六七二番

關東州　大連沙河仲町　小松勉强堂貿易部　電話九八五四・九五二一　振替大連二三五九番
南滿洲　奉天浪花通　熊野商會　電話三三六二・四七八六　振替大連二九二四番
同　（安奉線本溪湖以東）安東縣市場通　滿洲屋吳服店　電話一〇六・一〇七　振替京城二六六五番
北滿洲　（四平街以北）長春日本橋通　平本洋行　電話一五八番　振替大連九七五番

TRADE MARK

日本毛布

販賣品目と價格
（壹枚ものは左表の半額とす但し代金貳拾錢を第一回御拂込の際申受けます）

印	品名	吋	目付	枚組	金額	四ヶ月賦
梅	ラクダ色半毛大判花額	76 54	約七〇〇匁	一組	八圓	貳圓
竹	鼠茶大判花額	78 55	約七〇〇匁	同	拾貳圓	參圓
松	ラクダ色純毛大判花額	76 56	約八〇〇匁	同	拾六圓	四圓
人	特許品 ラクダ色純毛大判花額	76 56	約八五〇匁	同	貳拾圓	五圓
昌	茶毛刈大判雷額	76 56	約八〇〇匁	同	廿貳圓	五圓半
地	特許品 ラクダ色大判花額	76 57	約八五〇匁	同	廿四圓	六圓
天	ラクダ色荒毛大判雷額	70 58	約一一五〇匁	同	廿六圓	六圓半
優	ラクダ毛刈大判雷額	80 58	約一〇〇〇匁	同	廿八圓	七圓

◎御申込最寄の代理店へ電話又は書面にて御通知相受次第係員參上伺致します
○御拂込御約束條項四ヶ月々賦　◎御送料御買主の御負擔に御願致します

日本毛布敷布工業組合
大阪配給本部

オール朝鮮景品附サービス大賣出し

産業振興新運動
オール朝鮮景品付
サービス大賣出しに就て

一九三一年が吾々に要求したものは何でありませうか？それは精神的には積極的産業振興であり個人的には明るい文化生活であると信じます今や國産愛用の叫びは全國津々浦々に唱導せられつゝあり此の秋に際して優良國産品を推奨して不況の財界を打開好轉し購買者に對しては「良い品を安くしかも國産品を」といふ目標の下に吾社は全國で有名な代表的十大商品本舗と特約して同十一月一日より廿日迄景品付きで全鮮五十四ヶ所でサービス賣出しを開催する事となりました期間中参加商品のいづれでも差支へありません最寄りの参加店で御買上金額が拾錢毎に商店一袋と近來稀な景品の抽籤券を差上げますから抽籤券を御保存願へば期間終了後厳正公平な方法で抽籤し當選者には抽籤券引換にそれぞれ景品を贈呈致します絶好の御買ひ得期を御利用願へば幸ひです。

一、賣出し期間 昭和六年十一月一日より昭和六年十一月廿日迄
一、抽籤 昭和六年十二月五日
一、發表 昭和六年十二月十日

賣出し場所

慶尚南道 釜山府 東萊 密陽 馬山府 統營 鎭海
慶尚北道 大邱府 慶州 浦項 金泉 安東 尚州
全羅南道 光州邑 木浦府 羅州 麗水
全羅北道 全州邑 金堤 群山府 益山
忠清南道 江景 公州 太田 鳥致院 天安
忠清北道 清州 忠州
京畿道 京城府 開城府 仁川府 永登浦 水原
江原道 春川 江陵 鐵原
黃海道 海州 沙里院 兼二浦
平安南道 平壤府 鎭南浦府 安州
平安北道 定州 宣川 新義州府 義州 江界
咸鏡南道 元山府 咸興府 北靑
咸鏡北道 城津 羅南 清津府 雄基 會寧

景品

一等 絞り羽二重絹綿入掛蒲團 百本
二等 上等銘仙、婦人片側帶 參百本
三等 十四金萬年筆 千本
四等 金文字入皮製手帳 五千本
五等 本社特選石鹸 壹萬本
全部空籤なし

參加店

ツバメ石鹸本舗
クラブ化粧品本舗
わかもと本舗
ペルメル本舗
ライオン歯磨本舗
牛乳石鹸本舗
嶋屋醸造所
補血強壮 ブルトーゼ本舗
福助足袋株式會社
森永製菓會社
森永の菓子。キャラメル。チヨコレートビスケツト。ドロツプス。ミルクドライミルク

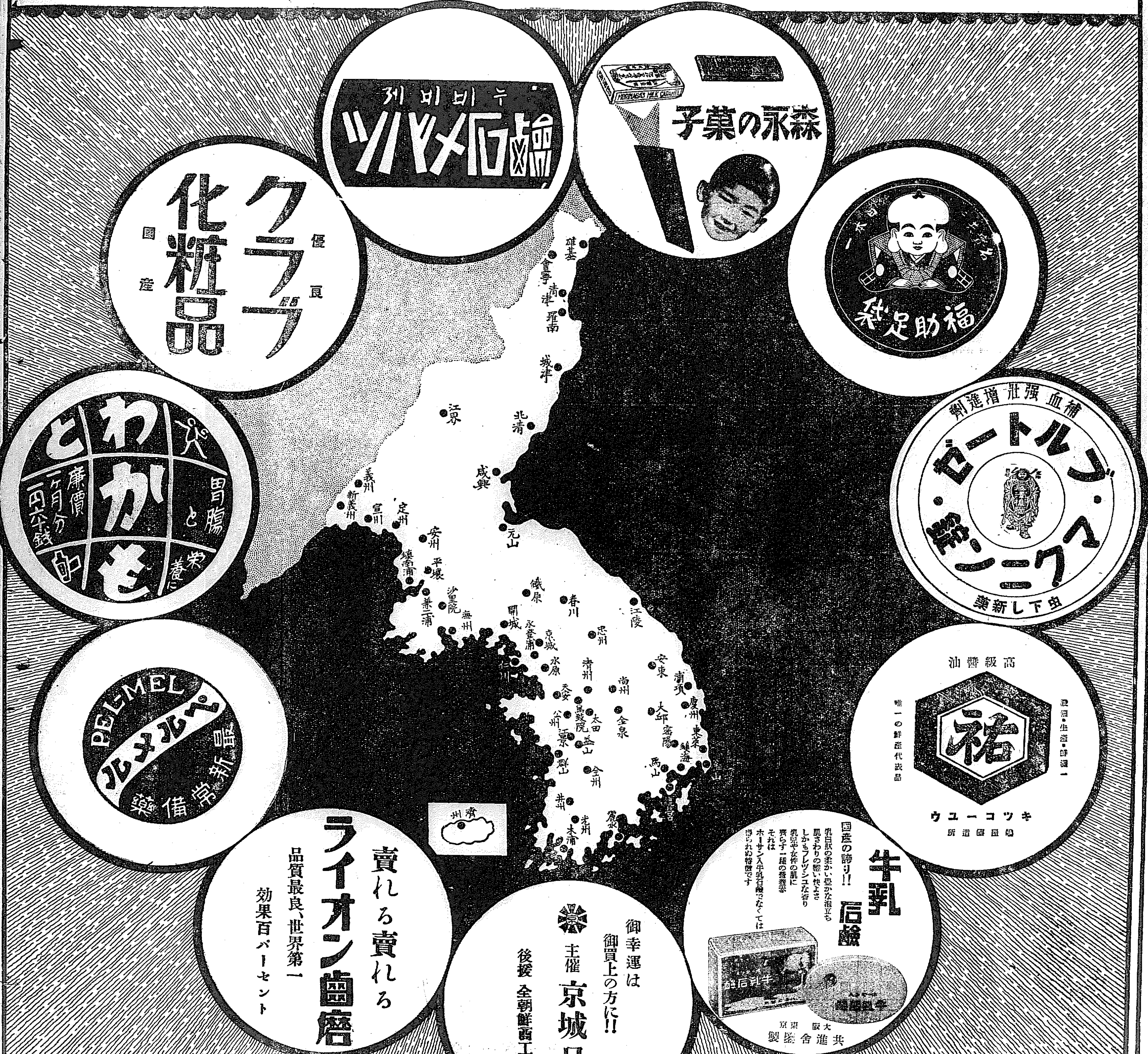

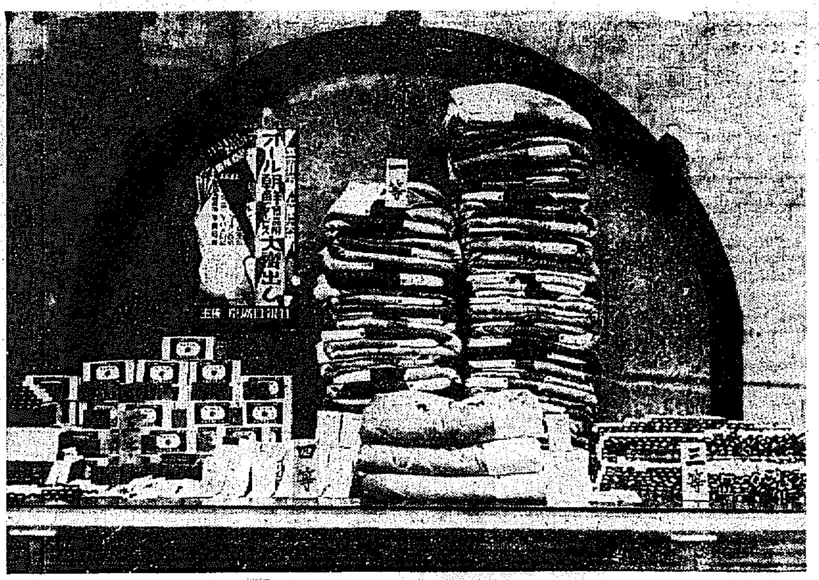

この景品は誰の手に？ ―三越の飾窓―

開かざるに、既に全鮮商店街に大旋風
十四府、四十一邑にわたる
オール・サービス

わが社が莫大な投資をなして計畫した『オール朝鮮景品券附サービス大賣出し』は俄然非常なる人氣を煽り各參加商店の意氣込みも熾んで、十一月一日の開始を今や遲しと待ち構へてゐる。すでに

景品 も內地から續々到着してゐるので三十日から三越のウヰンドウに陳列したが一日大賣出しがはじまると共に更に模樣變へを行ふことになつてゐる。かく多量の景品が一時に出たことは半島開闢以來はじめてゞ如何に尨大な催しであるかゞよく窺知される譯である、各參加大商店も小賣店にそれぞれ景品券の配布をしてゐるが、前人氣は盛んで、森永製菓、ライオン小林商店の如きはすでに割當てに不足を來し數萬枚の景品券追加を申込んで來る有樣、蓋を開けずしてこの盛況である。いよいよ來る十一月一日から京城を初め全半島十四府、四十一邑一齊に初める全朝鮮景品券附サービス大行進―空前の大賑ひを呈するに違ひない

この 賣出し期間中に捌かれる商品の價は全朝鮮の消費購買力を知るによきバロメーターともなるので、京城商工會議所をはじめ各地の商工會議所聯合會なども成行に深甚の注意を拂つてゐる有樣である

大廣告塔と大アーチ

鮮銀前廣場に忽然として出現した大廣告塔は通行人の目を射、本町入口兩側に立てられた大アーチと相まつて購買心をそゝつてゐるが今回更に鮮銀通り、三角地、龍山兵營町、長谷川町入口、本町四丁目にそれぞれ大アーチを建てた

三丁餘に亘る自動車の大行列
―蓋開けの日の盛觀―

賣出し開始の當日―十一月一日の京城は鳴物入りで大宣傳をなす事に決定し目下その準備中であるが、これは三丁餘に亘るトラック自動車大行列をなし午後一時本社に集合全市を練り廻り、午後四時までに終了する見込みである。この行列は樂隊をトラック二臺に分乘せしめて先頭となし島屋、ベルメル、ワカモト、森永、小林ライオン、共通合牛乳、ツバメ長瀬商會、藤澤、中山クラブの順でそれぞれ商品の模型や旗裝飾をなし商品名を書き連ねるとになつてゐる、大廣告の自動車行進、これも京城はじまつて以來の試みである

兇惡な若妻殺し
有罪と決するまで
涙ぐましい係官の苦心

【鐵原電話】不可解の殺人事件として全鮮の視聽を蒐めた當地大倉町若妻殺し被告渡邊廣吉の殺人は既報の如く卅日午後一時半終結有罪と決定したがその理由書に現はれた被告の憎惡なる殺人の動機を見るに被告は本春四月九日當地三和町藥種商平尾耕一の娘初子(二三)と結婚し鐵原大倉町五五に一戶を構へて新婚生活に入つたが間もなく被告も平尾家も結婚前の豫想を裏切られ幸福なるべき新婚生活には早くも一沫の暗影漂ひ被告は平尾家を輕蔑し平尾に對し侮辱的態度を持つて臨み初子に對しても愁情味がなくわずか新婚一月で夫婦間の圓滿の絕え間なかつた

又被告は嫉妬心と猜疑心強く妻初子に對する愛情は極めて薄く結婚後數日にして初子に對し他人は勿論平尾家の者でも妄りに自己の不在中に自宅に入れしめざるやう堅く申しつけてゐたこれ等嫉妬猜疑心の一例とし本件の最も有利なる動機は今より七年前中下照雄(假名)といふ靑年が平尾家に止宿して初子に結婚を申込んだ事實を聞知した被告は中下と初子と肉體關係があつたものと猜疑の眼を以て見て常に初子を追求してゐたこれがため平尾は憤慨し初子の離緣まで持出したことがあつた

初子に對する憎惡を抱く被告は短氣粗暴の性質を現はし遂に去る七月廿二日夜結婚後最初の宿直勤務を了へて翌二十三日六時半歸宅、七時頃初子と共に朝飯を濟ませたがその時初子はいつになく被告に對し反抗的態度を示したらしくそれがため愛慾の感情は極端な憎惡となり矢庭に自宅表六疊の間にて初子の咽喉を扼して窒息せしめた後蘇生を恐れ更に錦紗の兵子帶にて首を絞め飽きたらず鶴嘴の折先を以て顏面頭蓋骨を粉碎し慘忍性を有する强盜の所爲の如く裝ひはしめたものであると

被告は今回に至るも犯行を否認するが津田判事は證人と證據によつて有罪と決定、公判に廻したもので この間鐵原警察署長始め署員、藤川檢事津田豫審判事その活動は實に涙ぐましいものがあつた

一寸來い……と擧げられた數々

◇

現金拐帶 呀や高飛び

二十九日午後二時四十分頃京城銀行南大門支店より引出し主金を商銀本町支店へ入金すべく命ぜられたのを奇貨として五百二十五圓の現金を拐帶逃走した府內御成町三四朝鮮商會雇人は蓬萊町一ノ三三金鎭九(二〇)はその日午後六時過龍山驛三等待合室で高飛すべく列車を待つてゐたのを同驛前派出所の金巡査に逮捕され、身柄は本町署へ引渡されたが拐帶金は一文も使はず所持してゐた

◇

反物竊盜 兵庫縣生れ住所不定慣習賭博前科三犯松本宇吉(五四)は九月二十八日府內元町こまや吳服店で陳列してあつたセル一反(價格十圓五十錢)を竊取したのを手はじめに、丁子屋、三越三中井など合計十一件吳服店で反物の竊盜を働いてゐたこと發覺廿九日本町署山口刑事に逮捕された

◇

スリ三人 慶北生れ住所不定金得伊(二七)同吳昌奎(二七)同金萬福(二七)は常に府內盛り場に出沒し四十七件被害數百圓のスリを働いてゐたが、廿九日本町署西田刑事の手に逮捕された

◇

モヒ密輸 府內鍾路一丁目六七番地、金鳳仙(二〇)は本年五月頃よりモヒ密輸密賣を計畫し大阪東成區生野町二丁目六二番地木本方藤本竹夫よりモヒ二ポンドを密輸密賣中を檢擧され家宅搜査の結果粉末モヒ一ポンド(價格七百二十圓)レッテル計量器等を押收された

◇

無錢飲食 府內觀水洞田頭正一(三八)は九月廿六日友人と黃金町飲食店千鳥屋で九圓二十錢の無錢飲食をなし逃走、友人を欺いてその飲食代を騙取したほか六件の詐欺行爲をなし本町署に檢擧された

◇

遊廓荒し 住所不定柳福萬(二七)は常に西四軒町朝鮮人遊廓を荒し廻つてゐるが、永和樓に登樓し娼妓の金指環を竊取したり金品を强要したり九件の不良行爲を働いて本町署に擧げらる

◇

河よして竊取 住所不定李殷鎭(二〇)は二九日府內旭町一丁目一四五番地料理河よしに侵入し卷ござ價格二十四圓を竊取し御用

◇

自轉車を盜む 住所不定金再得(二二)は廿九日開城大和町で自轉車を竊取入城した所を御用

上野博物館に行幸啓 來る二日

【東京電報】天皇皇后兩陛下には來る二日上野公園の東京科學博物館に行幸啓あらせらるゝ旨廿九日正式に仰出された

「內鮮同胞よ禁酒の第一線へ」
禁酒禁煙を絕叫する 滯城中の宇垣弘氏

社會運動家として大正十四年以來全國を行脚し軍隊、學校、鐵道、警察その他各方面に禁酒禁煙を絕叫してゐる宇垣弘氏は金秘書を帶同し本月二十三日入城、目下三笛旅館に滯在中であるが、往訪の記者に對して次の如く語る

私が朝鮮に來たのは大正十四年以來藍靑新聞を續けて來た禁酒禁煙の運動を朝鮮在住の同胞に徹底さし、これが斷行を期す爲です。私が宇垣總督の甥である故を以て朝鮮に遊山氣分でゞも來たやうに傳へられてゐるがこれは全く心外千萬です。

◇

私は苟も一個の日本人として又畏くも陛下の赤子として二十數年間も滿蒙の我が權益を蹂躪しその上近くは中村大尉事件に朝鮮同胞に加へたあの支那の暴虐ぶりに對して滿鐵線の破壞をきつかけに奮起した皇軍の戰士に存分の活動と慰安を與へたいと思つてゐます、それには强兵を誇められてゐる我が國としては先づ第一に經濟上の充實を計らねばならない、我が國が金錢的には非常に貧しい樣に信ぜられてゐるが、然し一ヶ年に約十五億萬圓の大金を酒に消費してゐるのです、八千萬國民諸君が一致團結してこの死金を生きた方面に使ふやうになればそれで萬事は解決するといつてよろしい、かく考へ來れば軍人も學生も否內鮮同胞のすべてが禁酒の第一線に立つことを自覺してこの三笛旅館の三階に集つてもらひたいと胸一杯です

なほ同氏は宇垣總督の令兄助八氏の長男で頭心これ社會の淨化に燃える熱血漢であるが、來月七、八日頃まで滯城、軍隊、學校、警察等各方面に對して禁酒に關する講演をなす豫定であると(寫眞は宇垣弘氏)

奉天兵工廠附近に馬賊出現
我軍これを擊退し敵二名を射殺

【朝鮮軍司令部發表】廿九日夜七時半奉天兵工廠附近に馬賊數十名出現し〇〇の一小隊これを擊退す敵は二名射殺され一名重傷を負ふ我が負傷兵卒一名

栗もなか 一個四錢
茶茂中 二錢五厘
大和軒

尊い犧牲の動物の靈を慰む
昨日大學病院で擧行の動物祭

學術研究の尊い犧牲となつた動物の靈を慰めるため昨日午後四時から大學病院構內動物供養塔で動物祭が擧行され、附屬の醫員、職員學生、看護婦の參拜があり盛大であつた。

一年間に研究の對象として使用された動物の數は夥しき數字に上り、兎五、一一三。二十日鼠六、八一七。蛙一四、七三五。猫三八六。鼠五、五二七。モルモット二、三〇一。犬五一その他五、一〇四で大小取混ぜ合計四萬三千三百に達する

これらの犧牲があつてこそ病名不明のものも明にされ、未發見の病菌も發見されたり新學說も生れ出るといふ譯である。(寫眞は動物祭式場)

南鮮の演習彙報

七里の道路が黑白に彩らる
內鮮人を以て一ぱい 軍事思想普及に一生懸命

―佐藤特派員發―

旅團演習開始以來全羅南道一帶は未曾有の歡迎をなし民衆は軍人歡待に全く寧日のない盛況を呈してゐるが廿九日南平、光州間の七里余に亘る沿道には夜明け近くから一般人が雲の如く寄せかけ七里の長い道は內鮮人を以て黑白に色どられた。殊にこの日の南北白兵戰場であつた支石里附近の山々には無慮二萬の人が集合し觀戰指導員の下に極めて有益な戰術的見學をうけた。續いて午後から光州邑內において兵器展覽會がなされた。その他邑內軍事思想普及の爲夜は講演に、日は宣傳ビラ頒布に、軍人、民衆は全く一つとなつて國民の軍事思想普及化につとめた。なほ卅日は松汀里において午後七時から講演、映畫、演習、觀兵式兵器展覽會があり、卅一日は光州において第一次觀兵式が催される

光州邑內 武民一體の 演習終了の夜

旅團演習は二十九日午前十一時をもつて終了した、將卒はいづれも光州に歸還、午後一時から舍營準備にかゝり、同四時、兵隊さんは全部光州府民宅に宿つた卅日正午までの休憩。兵士にとつては待ちに待つたうれしい安息だ一方光州邑民は我が子が戰場から歸つて來たものの如く兵隊さんを心から歡迎した。その夜の光州邑內は兵隊や地方人の團欒に上を下への賑ひを呈し、見るからに美しい武民一體の光景を呈した。なほ演習は三十日正午まで休憩、卅日午後一時より宮第廿師團長統率の下にいよいよ師團演習が行はれることになつた

師團長の招宴

卅日の師團演習を前に廿九日午後六時宮第廿師團長は新聞社の各從軍記者をはじめ軍部關係者一同を光州北村樓に招き盛大なる宴會を催した

いよいよ師團演習 四日間に亘り

宮第二十師團長統監の師團演習はいよいよ卅日午後より光州、飛行里間の地域を舞臺に卅一日、一日、二日、三日と四日間に亘り全州を中心に行はれることになつた。第一次假設敵演習における編組は左の如くである

南軍 指揮官步兵第四十旅團長宮澤少將、旅團司令部、步兵第七十九聯隊(第二大隊欠)步兵第八十聯隊、騎兵一中隊、野砲兵一大隊、山砲兵一中隊、重砲兵一大隊、工兵一中隊、外に學生隊

北軍 指揮官甘粕步兵大佐 步兵二大隊、騎兵一小隊、野砲兵一中隊、工兵一小隊

感謝の熱意をこめた金一封を贈る
佐竹聯隊長を通じ遺族へ

旅團演習たけなはな廿九日午前八時南平にて演習參加中の佐竹龍山騎兵第廿八聯隊長の許に慶南統營在鄕軍人米澤精二氏から極めて熱誠をこめた手紙が到着した。先づ去る十四日滿洲事變に於て名譽の戰死をとげた山口騎兵に對し『皇國のため殉難せる氏の御遺族に對し謹んで哀悼の意を表す』と記し最後に出征軍に演習場裡にある諸士に對し感謝しますと眞情を吐露しそれに金一封をつけて來た。米澤氏といふのは一昨年同騎兵隊を除隊した人で佐竹聯隊長は自分が敎へた兵士が今なほ在鄕にあつてかくの如く深謝してゐるのを心から嬉び、氏の意志を心よくうけて金一封は直ちに戰死の遺族に贈ることになつた

古錢を發見

【平壤特電】西岡平南土木課長はこの程平南道價谷、社倉間の道路工事場で發見されたといふ二叉の鏃と、三叺位の古錢二枚を手に入れたが樂浪古墳發掘の爲め來壤中の梅原京大、小田城大兩教授の鑑定に依れば樂浪時代より六七百年昔の周の春秋戰國時代のものであらうと

印章の知識 廿四頁 二十錢
米澤宗范著
御申込次第無料送本します
山梨縣大河內
山梨水晶株式會社
(3) 京民　(4) 渡邊勝藏　(17) 中島　(23) 小河原
本柘 水晶六十錢 水牛卅七錢 ゴム九十錢より
水晶諸製品印材各種カタログ進呈します

54―0で京師優勝
對慶普ラ式戰

明治神宮競技大會のラグビー蹴球競技對抗試合に西部代表チームとなつて出場參加した京城師範學校チームは卅日午後四時から明治神宮競技場において關東代表慶應普通部と對戰の結果五四點對零にて優勝の榮冠を獲得した
京師五四(前半二五、後半二九)〇慶普

深堀敗る

【東京電報】卅日の神宮競技庭球男子一回戰で深堀(朝鮮)は井上(山形)より二對零で破れた

六專門校陸上競技
選手二百名が

朝鮮學生專門學校體育聯盟主催、第六回陸上競技大會は十一月一日午前九時半より京城運動場において擧行されることとなつたが、本年度から特に齒科醫專が加へられ六專門校の選手二百名が覇を競ひ本年掉尾の大活躍をなすと

放送―講演 良書展など
一日から一齊に 全國圖書館週間

圖書館週間は全國一齊に來る十一月一日から七日まで一週間擧行されるが、府內の催しとしてはラヂオの放送は十月三十一日午後七時半から鐵道圖書館主事林靖一氏が『出版常識』と題する講演を放送する外、十一月一日午前十一時からはABからの中繼放送として、日本圖書館協會顧問市島謙吉氏の『讀書萬能』と題する講演放送がある、良書展は週間中三越のショーウインドウを利用して日本圖書館協會選定の良書が陳列されて一般の讀書慾をそゝり、總督府、鐵道、京城府、同分館の四圖書館主催の講演と音樂の夕べ、こども會とは十一月二日午後七時から長谷川町の社會館で催されるが入場無料で一般府民の來場を歡迎すると 當日のプログラムは左の通り

講演と音樂の夕

一、日本音樂史の展望　大島勇之助氏
一、日本文學における朝鮮の面影　崔南善氏
一、ハーモニカ演奏　高商音樂部ハーモニカバンド
こども會
一、お話　土屋米作氏
一、活動寫眞

日出校學藝會

敎育勅語渙發四十一年記念日に當る昨三十日午後一時より京城日出小學校においては保護者會主催の記念式および小學校主催の學藝會を催した(寫眞は學藝會にて一年生の開けつぱなしの月)

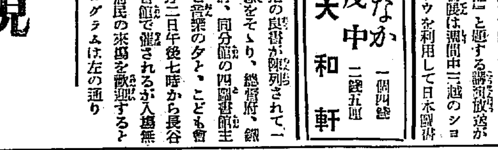

恩給 信用ある店を撰び立替受るが安全 江州屋本店
女子募集 藥劑師及女子藥生 中村醫院
電動機 一〇馬力モーター安價賣却 仁川物產株式會社
店員 至急入用十五歲より十七歲までの小店員
外交 販賣員募集
貸家
貸家
讓渡
京日案內
カーバイト 機械油各種 京城府京町十一番地 朝日酸素商會
紳士服店 エンドー 柄と型の新しい店 京城長谷川町
安くて丈夫な パイロット萬年筆
信仰と修養 一、キリスト敎の講話… 京城新生會
名牌 メダル 徽章 優勝旗 大久保商店
香味優良 生粹の靜岡茶 新茶値下大賣出し 原產地から直接… 清水新太郎商店
淋病 ゴノチール 斷然たる決心を以て即時お求めあれ 西村久合名會社
絕對安全!! 便利經濟の石油コンロ 各種石油コンロ 石油ストーブ アルコールコンロ 關根商會本店 京城本町四(電本三七七一)
內金剛を探勝して初めて金剛山の眞價を知る 御探勝の節は是非內金剛旅館に御泊を願ひます
新案登錄附 米田式 優良な石拔店簑 石拔精選店簑 メッチャ精選店簑 中米精選店簑 上米精選店簑 蓮石油各種 但し籾摺器具は米田式を御使ひ下さい 米田農具店
純毛毛糸 ビーハイブ
內科胃腸科 腎神經病 北島醫院
清酒の精華 登錄商標 釜山・馬山 原田吟釀
純京 北海道 TRADE MARK 新田煉乳製造所
タンスは津村 京城本町四丁目 津村タンス店 電本二六七〇番

凍えた花（161）

伊藤松雄作　寺島柴明畫

再生（9）

實はね大變差出がましい考へですが、レコード會社の方がともあれ、小生個人としてでも、あなたの生活を保證させて頂かうかと思つてゐたのです、勿論、たいした金額は出せませんがね』

『――』

鏡子は、感謝して、首をうなだれた。

『但し、かうした援助をしてあげるに就て、あなたの氣持を、多少なりと束縛するやうになつたらいけないし、かといつて、現狀のまゝでゐては、實生活の問題から、あなたが、あせられるやうでも困るし、そんな風にいろ／＼考へてゐたんです』

『有難う存じます』

『處が、幸ひ、今もお話した通り今日にもテストしてくれと云ふ事になつたので、いつそその結果がわかるまで默つてゐやうかとも思ひました、併しゆつくりした氣持で唄つて頂くには、萬が一、結果がよくない場合に立到つても、心配はない、そんな風に、樂々やつて頂く方が……』

八島はいつにもない廻りくどい云ひ方をした。

『有難う存じます、お心持はよく割りました、――で、今日、若しテストして頂くとしましたら、何を唄ひますんでせう』

『さア、何にしませうか、一番、あなたの氣にいつたのにしませう僕にも希望の曲がないでもないが』

『あの若、もしお差支へなかつたら『凍えた花』がよいかと存じますの』

『ほう、ぢやア、僕の希望してるものと同じですよ、そりやア偶然でしたね、あれは最初（冬）といふ主題でした。それを僕はあゝいふ風なものに改めて唄つたんです失禮ですが、僕はあなたを凍えた花にたとへたかつたのです』

『――』

『凍えた花にも、必ず春がめぐつて來ますよ、ねえ、必つとね…』

『――』

意味ありげな言葉に力をこめていひ終ると、八島は立上つて、ピアノに向つた。

『さ、ひとつ練習しませうかね』

鏡子もピアノのそばに立つた。

『ちやア、（凍えた花）を……』

伴奏がはじめられた。

地に白し
罪かと見れば
あはれ月影
偲ばれゐるよ
ふるさとを
凍えた花に

一脈の哀愁、しかも情緒な感じが盛られてあつた。

鏡子は、人生に傷手を負つてゐた。

そして、とうの昔に、純な心のふるさとを捨て去つてゐたのである。

あるひは秋に萎んで枯れて、いまは凍えてゐる花であつたらうか！

つめたすぎる世間を呪ひつくしてもゐた。

が、更に、この小曲をくちずさむと、故しらぬ涙が腦の底に湧いてくるのであつた。

『結構です、これにしませう』

八島は滿足さうに、譜本を閉ぢた。

『では、出かけませうかね、鏡子がよかつたら、直ぐ吹込んだつてかまはない譯ですね、これとあと三試位は――』

『ぢきですよ、こいつが面倒臭くてね』

彼は、髯を剃りだした。

鏡子はボンヤリしてもゐられなかつたので、彼の上衣をとりあげてきた。

『これ召してみらつしやいますの？』

『ええ――』

鏡子はブラシをあてはじめた。

『あゝ、結構ですよ、は、は、すつかり奥さんみたいだなア――そんなことを誰かに見られたら大問題だぞ……』

八島は大聲に笑つた。

鏡子は、顔をまつかに染ると、慌てゝ上衣をとりおとした。

圍碁新局（五）

五九 飯田春治（三段）
先番 加藤信七（二段）

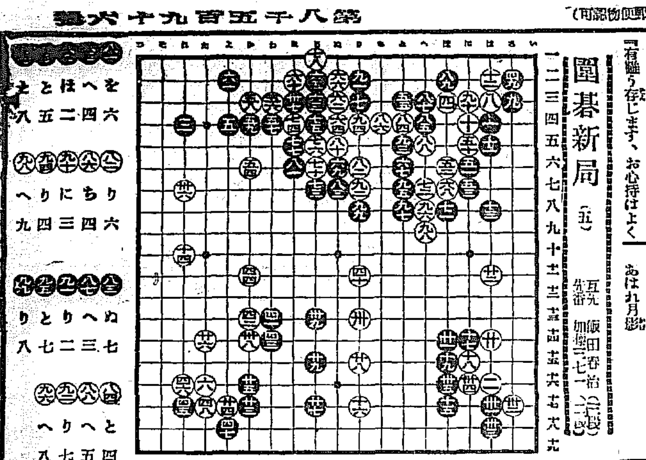

樂しいピクニックの秋！ 外出のお化粧は？

野も山も紅葉の錦をかざる秋…たのしいピクニックのシーズンです。さあ、あなたも美しく化粧して高い蒼空の下へ、野へ、山へ…純良な二酸化チタニユームを原料としたクラブ白粉のすつきりした化粧美こそ、秋の自然界にふさはしい明澄な對照であります。

清楚な薄化粧にしろ、端麗な濃化粧にしろ、秋は落ち着いた化粧美の最も冴える時なのです。

輕快な粉化粧には、四色のクラブ粉白粉から貴女に一等お似合ひの色をお選び下さいませ。又端麗な濃化粧にはクラブ固煉白粉をお選び下さいませ、そのチタニユームによるノリのよさや化粧上りの素晴らしさは、きつとあなたを郷かしい微笑みに誘はずにはおかないでせう。

大人氣[illegible]家 井上協子孃の義侠

◇世界的球姫・井上協子孃の逸話ニユースが最近大いに孃の勇氣と義侠に世人を感嘆させてゐる◇協子孃が母と共に米國の父の許にゐた。また小娘の頃、ある夜父の商店へ至急用の品物の注文が來たが、生憎、その時、男手がなかつた。この時協子孃は勇敢にも自らトラックを運轉してお母さんと注文の品を運ぶ途中ハイスピードで走つて來た白人の牛乳運搬自動車と衝突母子も白人も共に傷ついたその男は南加州大學の苦學生で名代の日本人嫌ひ。

◇しかし協子さんが、この貧乏な白人苦學生の病室を見舞つた時には、その白人は男泣きに泣いて感激した。感激の極その日限り大の親日家となつて今は立派な親日紳士となつてゐるといふ。

頃に大和なでしこの意氣を示して餘ある痛快な話だその他孃に關する感激的な逸話が少女倶樂部十一月號に掲載されて大評判になつてゐる。

母と子供

鐵筋コンクリートのやうふ人物を作れ

病めるいとし子は枕邊にあつて藥瓶の目もりに母はその愛兒の年を數へながら氷嚢をながめては涙にくれる親達に胸ぐるしくうめき狼返る樣を見ては代れるものなら代つてやりたいと胸をつまらせる――子故には母は全く犧牲的だ、企的だ。それは健康についてばかりでない、精神的にもさうなのである。

敎育は轉ばぬ先の杖だ。精神の病を防ぐ變感の袖だ――何をおいてもこれは完全にしなければならない。

雜誌幼年倶樂部は子供の學校敎育の補ひとして讀者の間にも認められてゐる。學校敎育が鐵筋なら雜誌材料の混凝土は幼年倶樂部だ兩々相俟つて鐵筋混凝土の強靱無比なる人格の建物は生れる。

身體の弱い子供は駄目です。精神の弱いのは猶それよりも駄目です。多くの雜誌の選擇と見くびる勿れ。こゝで可愛い子供の精神を蝕まれては、永久に强壯な精神の持主は生れません。

讀者らん

▲各國は殆も日本を恐れ日本の孤立を彼等は喜ぶであらうこの意味における國際協調は遂に日本を孤立無援の狀に陷いれた然し壯なる哉芳澤大使偉大なるかな我日本不義の集合の中に正義を唱へ正々堂々たるは正に痛快そのものである不戰條約軍縮會議もとより彼等の策略的戰爭だ偽善だ日本は寧に軍備を擴張してこの偽善に備へよ愛國の熱血を以て軍艦と成せ飛行機となせ（日昇旗）▲何でも外國に對し日本人のいふ事はあたり前の如く見え外國人のいふたり行つたりする事は何となく眞理の如くそれが頭腦にピリッと響くやうな頭の持主が現在日本人の中に事實澤山をるから情ないこれを稱して馬鹿正直といふ今日輿論の統一を缺くのも幾分この弊が存するからだ（帝肝生）▲バス當局に警告したい十月廿六日午後六時半頃鮮銀前より發鍾路行バスに乘つた僕に三角地にて他の乘客九名と共に京一〇三九號に乘換を命ぜられた然るに同バスにはすでに二十數名の乘客が鮨詰めだつたので僕等九名が乘込んだ後の苦しさは推察の通りで僕は郵便局前で下車しこゝにて電車に乘換へたのはまあどうでもよい一體バスの立乘りは歐羅巴は言ふまでもなくお隣の支那でも嚴禁されてをり一人だつて立つとは許されない。それは乘客の便宜とカアノの運轉に支障を與へない爲であるから危險防止といふ重大な意義を有してゐる。斯くの如き發案方針をとらるゝ事は危險である事は問題外としても必ず缺損を招く原因となる事を承知願ひ度い、警察當局の不取締についても僕は不愉快に思ふ（龍山一二〇〇番）▲大學病院の賣店の店員達は恭順な心理は一も無いまるで品物を賣つてやるぞと言ふ態度だこれも一つの賣店が病院を獨占して居る爲だしかし賣店自身も足元に氣をつける必要はある客に反感を與へた結果は入院患者等はたとへ賣店に希望の品物があつても外部からの御用聞きに注文する仕末ではないか（入院患者）▲忠北鎭川の『岡崎にて敎へられた子』さん間違ありませんから直接書面で照會なさい（十八公）▲京城附近にて養蜂なされる方より蜂蜜を少し賣つて頂き度いと存じますが御知らせ下さい（府內吉野町一丁目一三二ノ三坂本宛）二十八日午後五時頃府內黃金町二丁目中央館入り角に一尺角位の赤白打合せの『フクサ』がおちてゐました、心當りの方は下記へ（龍本三九〇四愛國商行）▲ギターを初歩から御敎授下さる方はありませんか成可く本町附近の方を希望します（T生）

今日の新刊

（學務局圖書課調）

鮮文部 朝鮮研究（十月號）梁村奇智城▲朝鮮鑛業會誌（第十四卷第二號）原村芳太郎▲京城支部月報（第十二卷第十號）紅笛和平▲山湖（第十四號）雨見正雄▲榮光（第五十號）秋月致▲朝鮮新生（第二二二號）ウイリヤム・シ・ケール

諺文部 活泉（十一月號）許仁守▲敎會指南（十一月號）吳璧▲政治綱申明均▲文化柳氏追先錄（上下二冊）柳□欽

出版界

●帝世（十月）排日の禍根を此機に絕て（櫻井金作）その他（四十錢）大阪大三寺局堂ヶ芝町九一その社

●大日（一七號）如何に大陸の事變に處すべき乎（船越光之丞）山積せる懸案を一擧に解決せよ（秋澤次郞）滿洲獨立政權の要人（由良甲渡）支那排日の狀勢（松田正二）その他（三十錢）東京神田旭町一その社

●新滿蒙（秋季特輯）滿蒙を語る座談會、その他（非賣品）東京下落合八三鮮滿協會

●協（六〇號）張學良のあとに來る者、水野澤三その他（二十錢）大連滿鐵本社內滿鐵社員會

●朝鮮之齒界（九號）二十錢、京城帝大醫學部齒科學敎室

●金剛（十月）十錢、京城大和町三ノ二六曹洞宗別院

●滿蒙研究（一七號）滿蒙事變の發生とその原因（龍野道八）滿洲は支那にあらず（戶上駒之助）その他（五十錢）大連敷島町五品ビル內滿蒙研究會

●刀劍と歷史（十月）五十錢、東京澁谷町若木一羽澤文庫

●金曜會パンフレット（七一號）上海日本商工會議所內金曜會

●ぬかご（十一月）五十錢、東京丸の內三ノ一二その社

●事業と經濟（十月）四十錢、廣島市猿樂町五一その社

●婦人公論（十一月號）本年初頭より企てた、全日本訪問が終りに近づいて、俄然編輯を一變した武林文子『私は子供を忘れてゐたか』は同誌の特輯として誇るだけに中々讀みごたへがあり、一讀何人の涙をも絞らせずにはおかない、『希望を失へる希望社』は最近の社會問題として、是非一讀すべきもの、古文學講座の西鶴ものの研究は同誌を一層權威あらしめるものとして注目に値ひする、第一特輯『新家庭心得帖』第二特輯『蹴れた愛情』共に、よくもこれだけの顔振りに揃へたものと感心する、その興味と實益を兼ねた編輯の巧妙さ滿洲事變は同誌編輯員が折よく同地滯在中のことゝて殆ど完璧と云つていゝまでに作られてゐる、特輯『東海道の頁』も異色ある出來榮に、小說け六篇を揃へてそれ／＼の特色を備へ、流石に傳統を誇る中央公論社を思はするものがある

●初冠（二六六號）俳誌。森無黃福一題、金子碧衝、森田桐魚、石懸坊、その他の諸家（三十錢）東京麻布谷町六六竹馬吟社

●刀劍研究（十月）五十錢、東京下谷茅町二ノ二南人社

●鑛業の滿洲（十月）三十五錢。大連紀伊町八 滿洲鑛業協會

●敎育問題研究（十月）四十錢、東京麴町四番町七第一出版協會

●愛誦（十一月）特殊國としての日本文壇（萩原朔太郞）現代の佛蘭西詩壇（堀辰正之）日本詩歌史（島志邦三）その他（四十錢）東京小石川町交蘭社

●詩洋（十月）二十錢、東京小石川茗荷谷町五八その社

演藝案內

朝日座 本町五丁目
十月三十日より 東京名題歌舞伎 松本松五郎 大一座
一◇第三の替り狂言◇一
第一 新外題 高田の馬場 菅野狼モヨリ高田馬場仇討マデ
第二 彥山權現 誓助太刀 毛谷村六助住家
第三 松木殘作 野晒紋三郎 柳原分家ヨリ野川石置場マデ
安兵衞、六助、紋三郎（松五郎）お妙おその、松吉（八重之丞）虎公、芳右衞門、お繁（いろは）六、右衞門、内西、金兵衞（蝶五郎）猫兵衞、讃かん（榮昇）お丸、田吾作、おてつ（七百太郎）庄九郎、多三（松蔵）庄右衞門、山口、五三（櫻之助）惣平、杉蔵、おつる（鬱々女）拾範、市村、櫃二（二郎）丁稚、八會松、弘吉（朱丸、國姫梅吉（梅嶋）大丁八公、忍者梅吉（松太郎）治良助（い訥蔵）
世話人 冨田佐吉醫院興行 分島周次郎、大石貞七
後援 京城五新聞社 本券 料理屋組合
新町券番
毎夕正六時開場

喜樂館
日活 短期特別公開 三十日三十一日兩日限り 觀客に封切されて俄然廢映の月桂冠を獲得せる絕對的帝王爵白熱的興味の最終頁
日活會心太秦現代劇傑作 監督 阿部豐 主演 夏川靜江
人形の家 全八卷
書間十二時半夜間六時半
岡田時彥 南部章三 小杉勇 浦邊粂子 川又賢太郞 共演
日活會社太秦撮影所時代劇超特作 東京大阪朝日新聞連載小說
原作 吉川英治? 監督 辻吉郎 主演 河部五郞
修羅八荒 全十三卷 淺井米子
尾上紋十郞、尾上多見太郎、尾上紋之助 ほか 共演

中央館
マキノ 特作 入場料拾錢均一 謝恩デー 廿九日より向ふ三日間提供 見よ黄金の秋を飾る豪華絢爛の名番組を
名題『京都行進曲』を凌ぐ新興キネマ得意の哀戀小唄映畫みだれ橋主題歌作曲 近藤十九二作曲 松木英一作歌
原作脚色 花良子 監督 松本英一
なみだ橋 全七卷 津村博主演
誠忠赤穗四十七士の行史も若き新興キネマ太秦撮影所作品 鬼才中島宝三郎原作監督作品 美男市川玉太郎、森静子主演
血吹雪元祿繪卷 全八卷
歐州大戰直後のドイツ通貨大暴落の社會相を描く獨逸ウファ特作 最高記錄の無聲版 名監督アレキサンダー・ヒースウェー氏 名優ディタ・パーロ嬢主演
伯林の處女 全一卷

京龍館
東亞キネマ 特作映畫 廿日、卅一日、二日間 入場料金拾錢均一
短期特別映畫陣 大東亞時代劇快作篇 尾上菊太郎主演映畫
踊子行狀記
木下双葉 片岡左衞門 共演 尾上菊太郎と曼陀羅双葉との顔合せ劇と演技のその上さをどうぞ……
東亞キネマ現代劇 鹽田勇? 森英次郎主演 坂田重則監督 夏川靜江
光り闇を行く
本郷道夫 出雲八重子助演
マツクセンネット喜劇 珍優ベンタービン主演
無理矢理戀の ベンタービン エツチ・エーモーガル孃 ビリー・ビーバン氏 大共演

京城演藝館 京城 本町
十月三十一日より毎日午後五時三十分開演 モダン新派劇 笑樂絕快新派劇
松竹外交部 曾我廼家 第一回藝題
家庭劇 人情劇 濱の兄弟 喜劇 相住居 新喜劇 若き日の影 社會劇 一夜の情 喜劇 トランク

大正館 黃金町
松竹直營
十月二十九日より問題の大軍部映畫封切 松竹キネマ蒲田特作一九三一年グロテスク喜劇
原作脚色 伏見晁? 監督 清水宏
ナンセンス 海の行進曲 全六卷
川崎弘子、渡邊篤共演 山本冬郷、坂本武
松竹京都下加茂特作時代劇 時代映畫の奇才二川文太郎入社第一回監督作品
かごや大納言 全九卷
林長二郎主演久々振りの時代喜劇 小泉嘉輔、中村吉松、志賀靖郎 大林梅子、河上君榮、蒲田より珍優 男の二郎が狂へる名君以來の好演技奇才二川文太郎監督との最初のコンビになる時代映畫
松竹蒲田撮影所特作大軍事映畫 陸軍省特別後援 文部省推薦 出征美談
原作 三石文一氏兒童敎育社發行 老練野村芳亭監督作品 撮影長井信一
一太郎やあーい 全十卷
岩田祐吉 特別出演 飯田蝶子、新井淳 河村黎吉、花岡菊子 主演 明治三十七八年戰役出征に絡る事實美談を寫占映畫化せる涙と愛と感激の軍事映畫

東亞俱樂部
十月廿七日より五日間晝夜 主催 朝鮮敎育新聞社 後援 朝鮮新聞社 御入場料 階下 大人三十錢 小人二十錢
日本南極探險 記錄映畫
開拓 朝鮮總督府、陸軍省、文部省、海軍省、拓務省 御推薦
無上の光榮に浴せる國寶映畫の公開
大和民族の武器として不撓不屈の精神を八一〇度五分に到達して世界に一の輝かしき一頁を加へた！
世界南極探險史上に燦として輝く日本人の雄々しき壯擧
勝者たる世界の誇り日本人として見よ！
生々しき南極大陸の實寫
撮影者自ら探險隊の一員として世界的なる探險を遂げたる同氏の大壯擧
英國政府、內務省、文部省、宮內省御推薦
文部省推薦
チエリー・カートン博士作 石川、飯塚、犬島、丘各理學博士絕讚
ますかアフリカ大陸の猛獸の生態
大猛獸の
テンピ
アフリカ中原の未踏の地で七年の歳月を費して撮影した猛獸と野生の大森林、大沙漠の猛獸の大集團と格鬪、探險隊の幾度となく危機に遭遇し遂にアフリカの全篇を描く
實話そのまゝを持ち込むとして感嘆とは感激の一大驚異
東亞キネマ本年度大映畫 東亞キネマ京都撮影所作品 原作 大江美夫 監督 吉野? 作品
美談 少年保 少年（幼年）
母の貧しき少年の逸話を描いた ... 同じ少年の父が ...
「保少年」

浪花館
當る十一月二日より
一九三一年のトップを切るオンパレード 絕讚他の追從を許さぬ大レビュー團、萬歲
合同大一座 一行三十餘名
演藝種目
萬歲の部＝劍劇萬歲。滑稽萬歲。モダン萬歲。少年萬歲。音曲萬歲 高級萬歲
レビューの部＝タンバリン。神戶行進曲。オリエンタル。鄙唄小唄ヤシノ木影。野に叫ぶ者。コザックの胡蝶の舞。マダム神戶。唐人お吉。新東京行進曲。ザッツOK
其外當所獨特の所作事を御目に掛けます

朝鮮劇場
仁寺洞 パゴタ公園前
愈々二十九日より
『ラブ・パレード』の ジャック・ブキャナン氏主演 ジャネット・マクドナルド孃 パラマウント超特作發聲映畫 エルンスト・ルビッチ氏監督作品
大名篇 モンテカルロ 全十卷
世界に冠たる歡樂の都モンテカルロは國際賭博の修羅場だ！其處に咲ける愛慾の情熱と戀の冠たる人生の縮圖をエロ描寫を以つて世界に誇るルビッチが再び此處に描破する
パラマウント超特作總天然色全發聲映畫

青春俱樂部 全十卷
ロイドコリガン監督作品
この二人の若さと、青春の若者！
チャールス・ファーレル ジャネット・ゲイナー 主演
若い女の子や男の子！春らんまんの日の原が總天然色で我朝鮮の銀幕を飾ります、これは甘い天國です
春の日の樂しい夢の物語……
次週十一月一日より 實寫と喜劇あり
豫告 ベト少將南極探險、テキサス無宿、放浪の王者、放浪船、スキー（四海軍、女房孝遊、征服軍、西部ティ、間諜X二十七號、市街、西部星影

仁川出帆豫定

行先	船名	日
阪神、東京、名古屋	大信丸	十月三十日
名古屋、京濱	大運丸	十月三十一日
京濱	東鮮丸	十一月三十一日
阪神	玉榮丸	十一月一日
阪神	名榮丸	十一月一日
京濱	古城丸	十一月二日
阪神、關門	島海丸	十一月四日
阪神	芝浦丸	十一月四日
阪神	大東丸	十一月四日
京濱	京盛丸	十一月五日
阪神	釜山丸	十一月六日
阪神	大阪丸	十一月七日
阪神	百福丸	十一月七日
阪神	照吉丸	十一月七日
阪神	眞盛丸	十一月八日
名古屋、京濱	佐賀丸	十一月八日
阪神	大信丸	十一月八日
[illegible]	近江丸	十一月八日

東京、名古屋　大新丸　十一月九日
阪神　正出丸　十一月十日

鮮航同盟會 仁川支部
仁川海岸町一丁目三番地

朝鮮郵船定期航路（仁川出帆）
○大連、芝罘、威海衞、龍口行、淸津、釜山、浦項、城津、雄基、咸興、元山、大浦、西湖津、羅津、群山、木浦、麗水、統營、馬山、伏木、新潟、敦賀、舞鶴、小樽、大泊…
○各船共二千噸以上ノ優秀船ニシテ無線電信裝置ヲ有ス
大連直行 但シ須磨丸ハ威海衞經由（大連汽船大連航路）

日本北海道 裏日本 樺太行（釜山、木浦經由）

船名	日
鮮海丸	十一月九日未明
大成丸	十一月廿一日未明
長成丸	[illegible]
明石丸	[illegible]

代理店 二和町 日鮮海運出張所

鎭南浦經由 臨時寄港地新潟

船名	日
鮮海丸	十一月十四日午後
大成丸	十一月廿六日午後
長成丸	十一月六日午後
明光丸	[illegible]

代理店 本町四 日鮮海運株式會社

船名	日
鮮海丸	十一月十五日午後
大成丸	十一月廿七日午後
正丸	十一月七日午後
光丸	十一月[illegible]

各船共三千噸級優秀貨客船ニシテ無電裝置アリ
谷沢船株式會社出張所 電話五八五番
仁川代理店 日鮮海運株式會社 本町四ノ二 電話五〇一・〇八番
京城代理店 國際運輸株式會社支店
鎭南浦代理店 日鮮海運出張所

博多航路（博多行）
鶴江丸 十一月九日 新潟州通
金剛山丸 十一月二日 午後三時
西鮮各港經由博多行 北鮮各港經由博多行

仁川出帆 代理店 阪急通運支店

行先	船名	日
京濱行	佐賀丸	十一月八日
大阪行	芝浦丸	十一月四日
大阪行	近江丸	十一月二日
長崎經由兒島行	櫻島丸	十一月三日
安東縣大連行	會寧丸	十一月三日
靑島大連行	京城丸	十一月一二日
大連上海行	平安丸	十一月八日
釜山上海行	慶安丸	十一月一〇日

木浦出帆 代理店 木浦支店

行先	船名	日
京濱行	佐賀丸	十一月一〇日
大阪行	芝浦丸	十一月六日
濟州島行	海州丸	十一月一日
長崎鹿兒島行	鶴江丸	十一月五日
三角行 釜山上海行	慶安丸	十一月三〇日

釜山出帆 取扱店 大池回漕店
京城行 大湖丸 十一月一日

元山出帆 代理店 阪急通運支店

行先	船名	日
東京行	明治丸	十一月二日
大阪行	金剛山丸	十一月五日
沿岸經由 大阪行	春川丸	十一月八日
江原道行	咸鏡丸	十一月一日
慶尙道行	淸津丸	十一月四日
雄基行	江原丸	十一月六日
浦潮行	城津丸	十一月六日
宇品大阪行	神力丸	十一月七日
北鮮直行	立神丸	十一月二一日

東京北鮮、大阪西鮮、大阪北鮮、長崎鹿兒島、三角行、北鮮行、浦潮行、上海行、江原道行、濟州島行、大阪宇品行、淸津、元山經由直行

行先	船名	日
東京北鮮	明治丸	十一月二日
大阪西鮮	金剛山丸	十一月二日
大阪北鮮	櫻島丸	十一月七日
長崎鹿兒島	櫻島丸	十一月六日
三角行	江丸	十一月三日
北鮮行	榮江丸	十一月三日
浦潮行	咸鏡丸	十一月四日
上海行	慶安丸	十一月五日
江原道行	新潟丸	十一月三日
濟州島行	城津丸	十一月一日
大阪宇品行	神力丸	十一月九日
淸津、元山經由直行	立神丸	十一月一九日

朝鮮郵船（北鮮 旅客）
麗洲行 鹿島丸 神戶經由 十一月二日
滿洲行 秩父丸 神戶經由 十一月五日
歐洲行 北野丸 神戶經由 十一月一六日
▲右之外各地共國時運の都合を取計ひ居候

釜山出帆 取扱店 釜山本店
濟州行（急行）毎日午前十時 午後八時二十分

木浦出帆 取扱店 木浦支店 山陽地方行各港毎日午後八時

阪神北鮮 朝鮮郵船株式會社
仁川 京城 群山支店 木浦 元山 釜山

阿波共同汽船定期出帆

芝罘、威海衞、大連行
利通號 十月三十一日午前十時入港 十一月一日午後出港

威海衞、芝罘、大連行
共同丸 十一月二日午前十時入港 十一月三日午後出港

鎭南浦、大連行
長山丸 十一月廿八日午前九時入港 十一月廿九日午前九時出港

●朝鮮郵船取扱仕候 ●乘客切符賣與所 京城三越支店 ジャパン・ツーリスト・ビューロー案內所 各荷物取扱所

代理店 仁川海岸町四 野口商會 電話 七一二番

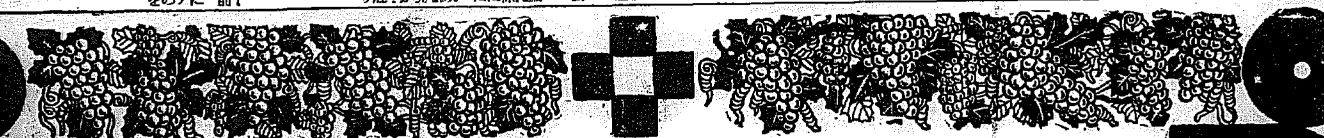

初めて出來た歐洲本場優りの

國產甘味 白・赤 葡萄酒

優秀　廉價

美味　滋養

朝鮮浦項 ミツワ農場 葡萄園產 優秀自釀品

朝鮮慶尙北道浦項所在、丸見屋商店經營のミツワ農場葡萄園は、其地味、風候彼の葡萄酒生產地として世界的著名の佛國ボルドーに酷似せるのみか、更に之に配するに完備の施設と、近代進步の經營とを以てせるが故に、葡萄酒生產地としては全く理想的にして、夙には朝鮮總督の賞讚を添うせる事あり。此處にて製造せらるゝ各種葡萄酒、並に葡萄酒を基礎とせる各種洋酒類は、品質頗る優秀にして、歐洲產に遜色無きものとして、廣く江湖の推奬を蒙つて居ります。

○ミツワ、スヰート、ホワイト、ワイン

香味芳醇の白葡萄酒

（現品寫眞圖）

○ミツワ、スヰート、レッド、ワイン

美味佳香の赤葡萄酒

（現品寫眞圖）

このミツワ・スヰート・ホワイトワインは、芳醇の風味を備ふる白甘味葡萄酒であり、又ミツワ・スヰート・レッドワインは、鮮麗なる赤色甘味葡萄酒にして普通にポートワインと呼ばるゝもの、共にミツワ農場葡萄園產の優良なる原料より醸造せられ、其芳香佳味の傑出せるは、既に夙く大方の御賞讚を蒙る所。その品質たる所謂本場歐洲產に比して些の遜色を見ざるの自信を有して居ります。而も價格は廉く、滋養は豐富、共に食卓用として誇るべき優秀酒であります。

（賣捌）
到る處の和洋酒食料品店・藥店にあります。
最寄に品切の節は直接御註文を乞ふ。郵券代用三圓以下壹支へ無し

當朝鮮各地方に對しては格別出精御用命に應じ可申候間何卒弊商會へ御註文の程奉希上候

本舖 東京 丸見屋商店
ミツワ石鹸 ミツワ家庭藥 ミツワ歯磨 ミツワ化粧品 ミツワワイン 肝油ドロップス ミツワ液 ミツワ煉歯磨

福榮商會
朝鮮釜山榮町一丁目二十七番地
電話 長 八九八・一〇八一
振替 釜山 一一二九